

# **PLANO BÁSICO AMBIENTAL UHE BAIXO IGUAÇU**

## **PROGRAMA DE COMUNICAÇÃO SOCIAL RESERVATÓRIO**

**Relatório Anual Consolidado**

**Janeiro a Dezembro/2018**

**JANEIRO - 2019**

## SUMÁRIO

1.	INTRODUÇÃO .....	7
2.	OBJETIVOS .....	8
3.	METODOLOGIA .....	9
4.	ATIVIDADES DESENVOLVIDAS NO PERÍODO.....	10
4.1	1° Trimestre – Janeiro a Março .....	10
4.2	Ações de Comunicação Institucional no período de Janeiro a Março .....	17
4.3	2° Trimestre – Abril a Junho .....	33
4.4	Ações de Comunicação Institucional no período de Abril a Junho .....	42
4.5	3° Trimestre – Julho a Setembro .....	49
4.6	Ações de Comunicação Institucional de Julho a Setembro .....	54
4.7	4° Trimestre – Outubro a Dezembro .....	63
4.8	Ações de Comunicação Institucional de Outubro a Dezembro .....	71
5.	ANÁLISE CRÍTICA DE RESULTADOS.....	79
6.	ATIVIDADES PREVISTAS PARA O PERÍODO SEGUINTE .....	80
7.	CONCLUSÃO.....	81
8.	GLOSSÁRIO .....	82
9.	ANEXOS.....	83

### LISTA DE SIGLAS

**CEBI** - Consórcio Empreendedor Baixo Iguaçu.

**IAP** – Instituto Ambiental do Paraná

**ICMBio** – Instituto Chico Mendes de Conservação da Biodiversidade

**LT** – Linhas de Transmissão

**PEA** - Programa de Educação Ambiental

**PNI** – Parque Nacional do Iguaçu

**UHE** – Usina Hidrelétrica

## LISTA DE FIGURAS

Figura 4.1 - Registro fotográfico das visitas às propriedades no primeiro trimestre – Janeiro a Março .....	14
Figura 4.2 - Registro fotográfico do Programa de Visitas Portas Abertas no primeiro trimestre – Janeiro a Março .....	16
Figura 4.3 - Folder sobre Gestão de Resíduos Sólidos do período de janeiro a março .....	17
Figura 4.4 - Letra dos jingles sobre o empreendimento e sobre os programas ambientais .....	18
Figura 4.5 - Plano de Mídia.....	19
Figura 4.6 - Imagem do site da UHE Baixo Iguaçu atualizado .....	20
Figura 4.7 - Anúncios veiculados nos veículos de comunicação da região .....	24
Figura 4.8 - Releases enviados aos veículos de comunicação da região .....	26
Figura 4.9 - Clippings de notícias sobre a UHE Baixo Iguaçu – Veiculadas na Rádio FM Interativa e na Folha de Capanema- período de janeiro a março de 2018.....	32
Figura 4.10 - Registro fotográfico das visitas às no segundo trimestre – Abril a Junho.....	35
Figura 4.11 - Atividades realizadas nas escolas de Capanema e Capitão Leônidas Marques: Escola Municipal Tancredo Neves, Escola Municipal Barão de Capanema, Colégio Estadual Rocha Pombo e no Centro de Convivência em Capitão Leônidas Marques .....	36
Figura 4. 12 - Apoio aos eventos da saúde em Capanema e Capitão Leônidas Marques .....	38
Figura 4.13 - Registro fotográfico do Programa de Visitas Portas Abertas no segundo trimestre – Abril a Junho .....	40
Figura 4.14 - <i>Folders</i> e cartilha do período de Abril a Junho .....	42
Figura 4.15 - Letra do <i>spot</i> .....	42
Figura 4.16 - Imagem do site da UHE Baixo Iguaçu atualizado .....	43
Figura 4.17 - Releases enviados aos veículos de comunicação da região .....	45
Figura 4.18 - <i>Clippings</i> de notícias sobre a UHE Baixo Iguaçu – Veiculadas nos veículos de comunicação da região .....	49
Figura 4.19 – Registro fotográfico das visitas às propriedades realizadas no terceiro trimestre – Julho a Setembro.....	50
Figura 4.20 - Atividades realizadas para os alunos do Colégio Estadual do Campo Duas Barras, Colégio Estadual do Campo Castelo Branco, Escola Municipal Teotônio Vilela, Programa Formando Cidadão, Colégio Estadual do Campo Flor da Serra e Escola Estadual Nossa Senhora de Fátima .....	51

Figura 4.21 - Registro fotográfico do Programa de Visitas Portas Abertas no terceiro trimestre – Julho a Setembro.....	52
Figura 4.22 - <i>Folders</i> elaborados no terceiro trimestre – Julho a Setembro.....	54
Figura 4.23 - Letra dos <i>spots</i> divulgados nas rádios da região.....	55
Figura 4.24 - Imagem do site da UHE Baixo Iguaçu atualizado .....	56
Figura 4.25 - Releases enviados aos veículos de comunicação da região .....	61
Figura 4.26 - Clippings de notícias sobre a UHE Baixo Iguaçu – Veiculadas nos veículos de comunicação da região .....	63
Figura 4.27 - Placas sinalizadoras instaladas .....	65
Figura 4.28 - Visita da Governadora do Estado do Paraná, Cida Borghetti.....	65
Figura 4.29 - Palestra realizada na SIPATMA, no Canteiro de Obras e no II Seminário Usina Baixo Iguaçu no Colégio Estadual Rocha Pombo em Capanema.....	66
Figura 4.30 - Encerramento do Curso e entrega de declarações aos participantes: Capanema, Capitão Leônidas Marques, Nova Prata do Iguaçu, Planalto e Realeza .....	67
Figura 4.31 - Ação em Parceria com o Programa de Desenvolvimento Turístico, Lazer e Recreação - Entrega dos site e guia turísticos dos municípios .....	68
Figura 4.32 - Lista de presença assinada e fotos do Seminário de Sustentabilidade - Faculdade Iguaçu .....	69
Figura 4.33 - Apoio na Campanha de Trânsito realizada em Capanema .....	70
Figura 4.34 - 1ª Mostra de Educação Ambiental nos municípios de Realeza, Nova Prata do Iguaçu, Planalto, Capitão Leônidas Marques e Capanema .....	71
Figura 4.35 - Letra do <i>jingle</i> veiculado.....	71
Figura 4.36 - Anúncios Institucionais publicados nos veículos de comunicação da região .....	73
Figura 4.37 - Nota Oficial de Esclarecimento distribuída para os veículos de comunicação .....	73

### LISTA DE QUADROS

Quadro 4.1 - Atividades e Produtos a serem Desenvolvidos Durante a Etapa de Pré-enchimento.....	10
Quadro 4.2 - Visitas realizadas nas propriedades no primeiro trimestre – Janeiro a Março .....	12
Quadro 4.3 - Visitas ao canteiro de obras - Programa Portas Abertas (Janeiro a Março).....	15
Quadro 4.4 - Spots de rádio divulgados no período de Janeiro a Março .....	20
Quadro 4.5 - Visitas realizada nas propriedades no segundo trimestre – Abril a Junho .....	33
Quadro 4.6 - Visitas ao canteiro de obras - Programa Portas Abertas (Abril a Junho) .....	38
Quadro 4.7 - Visitas realizadas nas propriedades no terceiro trimestre – Julho a Setembro .....	49
Quadro 4.8 - Visitas ao canteiro de obras – Programa Portas Abertas (Julho a Setembro).....	52
Quadro 4.9 - Gráfico demonstrativo de visitas realizadas na comunidade .....	53
Quadro 4.10 - Gráfico demonstrativo de visitantes no canteiro de obras.....	53

## 1. INTRODUÇÃO

O presente Relatório descreve as ações desenvolvidas pelo Programa de Comunicação Social da UHE Baixo Iguaçu, no período entre janeiro a dezembro de 2018. O Programa de Comunicação Social consiste no estabelecimento de um vínculo contínuo de interlocução entre os empreendedores e os diversos públicos que irão interagir no processo de implantação e operação da UHE Baixo Iguaçu. Esse programa prevê os meios e a elaboração de produtos que explicitem de forma adequada as informações de acompanhamento de todos os demais programas do PBA em execução para estes vários interlocutores. O programa ainda assume um caráter educativo, quando se inter-relaciona com o Programa de Educação Ambiental e insere, no contexto social, o debate de temas de interesse da sociedade local, assim como questões diretamente relacionadas à construção do empreendimento.

Este programa proporciona a criação e manutenção de canais de informação e comunicação com grupos sociais, locais e regionais a respeito da implantação do empreendimento, que irá promover modificações na paisagem, vida social, política, econômica dos municípios que terão áreas atingidas.

As populações situadas nas áreas de influência direta e indireta deverão ter sanadas suas dúvidas e questionamentos quanto às fases de construção e operação da UHE Baixo Iguaçu. Incluem-se neste escopo informações referentes aos processos indenizatórios e de remanejamentos, dos procedimentos diretos do empreendimento, que afetarão a vida cotidiana local, a exemplo de detonações ou outras ações das obras que envolvam a alteração do cotidiano da população, sobre intervenções no tráfego (fechamento de vias, lentidão, alterações em estradas, rotas alternativas, entre outros), em caso de interrupção temporária no abastecimento de luz, água, telefone ou de qualquer outra infraestrutura local.

No período compreendido pelo relatório, foram realizadas visitas as propriedades e ações junto às comunidades dos cinco municípios de influência do reservatório, além de produções audiovisuais, como spots, jingles, folders, releases, anúncios e clippings de notícias. O site da UHE Baixo Iguaçu também foi constantemente atualizado e foram gerados materiais institucionais do empreendimento.

Neste documento, serão reportadas, portanto, as descrições completas das ações desenvolvidas, os registros e evidências que demonstram o seu devido cumprimento, bem como uma análise crítica do trabalho desenvolvido pelo Programa.

O programa de comunicação Social promove a comunicação na região compreendida pelos municípios de Capanema, Capitão Leônidas Marques, Planalto, Realeza e Nova Prata do Iguaçu, conforme mapa a seguir.

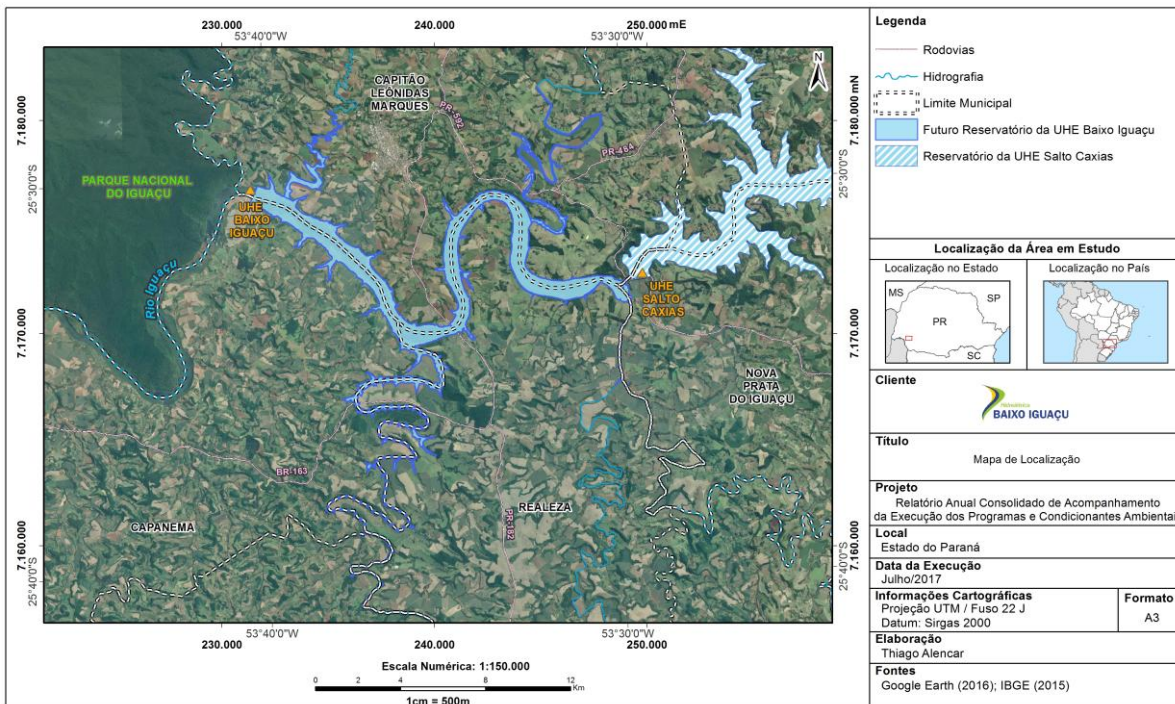

## 2. OBJETIVOS

O principal objetivo do Programa de Comunicação Social da UHE Baixo Iguaçu é promover a comunicação na região, sobre o empreendimento, as etapas previstas, o andamento do processo de licenciamento ambiental e o processo construtivo, as previsões para entrada em operação e as medidas e programas ambientais e sociais implementados.

Como objetivos específicos do Programa de Comunicação Social da UHE Baixo Iguaçu, listam-se os seguintes:

- Estabelecer mecanismos para o repasse das informações de forma padronizada e de caráter oficial para a população direta ou indiretamente afetada;
- Gerar e veicular informações sobre a UHE Baixo Iguaçu, visando responder as demandas por informações da sociedade, assegurando sua efetiva participação e o acompanhamento das eventuais mudanças em suas atividades e em seu cotidiano, decorrentes do empreendimento;
- Disponibilizar a população direta ou indiretamente afetada informações relativas às diferentes fases de implantação da UHE Baixo Iguaçu;
- Disponibilizar o acesso, pelos diferentes públicos-alvo, a informações referentes a oportunidades geradas pelo empreendimento, medidas e procedimentos de segurança, principais eventos das obras e transformações delas decorrentes;
- Estabelecer vínculos com as ações que envolvam o PNI e o ICMBio para comprovar e acompanhar a fiscalização ambiental.

### **3. METODOLOGIA**

O Programa de Comunicação Social proporcionará a coordenação dos esforços de comunicação, da veiculação dos produtos e do estabelecimento das relações sociais entre o empreendedor e os públicos-alvo.

As ações abaixo descritas, a serem empreendidas para a execução do programa, foram seguidas durante toda a implantação do empreendimento e permaneceram até o enchimento do reservatório, no entanto o programa de visitas na obra teve seu encerramento em junho de 2018, retornando as atividades em 2019.

- Visitas na comunidade para informações quanto aos processos indenizatórios e de remanejamentos;
- Visitas na comunidade para informações quanto aos processos de cercamento e supressão vegetal, bem como esclarecimentos indenizatórios e de remanejamentos;
- Realização de visitas no canteiro de obras através do Programa de Visitas Portas Abertas;
- Ações de comunicação institucional;
- Palestras nas escolas municipais dos municípios interferidos;
- Ações conjuntas com o Programa de Educação Ambiental.

## 4. ATIVIDADES DESENVOLVIDAS NO PERÍODO

### 4.1 1º Trimestre – Janeiro a Março

No primeiro trimestre as ações de comunicação social ficaram concentradas principalmente no planejamento do Plano de Comunicação para o Enchimento do Reservatório. Neste planejamento foram definidas as estratégias, ferramentas e atividades a serem desenvolvidas em cada Etapa de Implantação do Plano de forma a manter a transparência e a segurança da população diretamente afetada durante todo o evento da formação do reservatório e os períodos que imediatamente o precedem e sucedem.

Dentre as ações de divulgação, estão atualização do mapeamento da população diretamente afetada, com cadastro dos moradores (número de celular), elaboração de material informativo e ações de divulgação propriamente ditas. Nesse contexto, apresenta-se, a seguir, o **Quadro 4.1** relacionando os produtos associados às atividades acima abordadas para a Etapa de Pré-enchimento do reservatório da UHEBI, o público ao qual se destina e outras especificidades.

**Quadro 4.1 - Atividades e Produtos a serem Desenvolvidos Durante a Etapa de Pré-enchimento**

Produto	Finalidade
Caderno de perguntas e respostas	Para subsidiar os atendentes do Sistema de Ouvidoria da UHEBI e as equipes que estarão em campo
Guia de telefones úteis	Para os atendentes do Sistema de Ouvidoria da UHEBI e equipes que estarão em campo
Manual de procedimentos	Para os atendentes do Sistema de Ouvidoria da UHEBI e equipes que estarão em campo
Fluxograma de veiculação de informações	Para informação rápida entre as equipes
Folheto explicativo	Para informar detalhes do processo de enchimento do reservatório, a título de orientação interna e externa
Folhetos de informações de segurança	Para informar detalhes de segurança do processo de enchimento dos reservatórios, a título de orientação interna
Cartazes	Orientação/dicas/cuidados/passos a passo do enchimento etc, a título de orientação interna e externa
Conteúdo em mídias eletrônicas (Internet)	Conteúdos em <i>site</i> da UHEBI para informar a sociedade, de forma mais generalizada, e para corrigir eventuais informações erradas e boatos
Reuniões Técnicas Informativas	Para esclarecimento sobre o processo e recolhimento de dúvidas e sugestões
Visitas “porta a porta”	Para esclarecimento sobre o processo e recolhimento de dúvidas e sugestões

<b>Produto</b>	<b>Finalidade</b>
<i>Press releases</i>	Para imprensa local e estadual
Assessoria de imprensa	Contato com a imprensa e produção de <i>releases</i>
Cadastro de telefones de integrantes da população a ser diretamente afetada	Para envio de mensagens de SMS e WhatsApp sobre as vias de acessos locais, alteração de traçados, obstrução de vias, desligamento de energia, interrupção do fornecimento de água entre outros.
Divulgação dos telefones de contato da empresa	Para a divulgação dos telefones de contato do empreendimento serão destacados nos materiais de divulgação (folders) e serão reforçados nas visitas à comunidade.
Desenvolvimento de <i>folders</i> e materiais gráficos especiais	Para divulgação sobre qualidade da água, riscos com animais peçonhentos, resgate de flora e fauna, interrupção e alteração de acessos, dentre outros.
Desenvolvimento de material visual	Para divulgação de sinalização como: placas de sinalização de propriedade particular, placas de desvio de trânsito, dentre outros.
Treinamento (área da saúde)	Treinamento para reconhecimento de picadas e correto encaminhamento em caso de acidentes com animais peçonhentos.
Centro de Informação Itinerante	Para realização de visitas nas comunidades, com a montagem de balcão para atendimento e apresentação de palestra explicativa sobre como será realizado o enchimento do reservatório
Reuniões Técnicas Informativas	Para fornecer ampla informação técnica e respostas e questionamentos à população
Sistema de ouvidoria UHEBI	Para recepção de questionamentos a respeito do evento de formação do reservatório
Envio de ofícios e comunicações oficiais aos órgãos públicos	Para informar aos órgãos pertinentes bem como instituições municipais e usinas a montante, a respeito da data que dará início ao enchimento do reservatório
<i>Spots</i> em rádios da região	Para divulgação de informações a respeito da emissão da LO e da data de enchimento do reservatório
Veiculação de notícias em jornais de circulação da região	Para divulgação de informações a respeito da emissão da LO e da data de enchimento do reservatório
Ações de divulgação nas lotéricas	Para veicular informações sobre os processos do enchimento do reservatório
Elaboração de vídeo	Desenvolvidos para veiculação no site do CEBI a informar sobre o processo de enchimento do reservatório e resultados alcançados.
Ações com carros de som e moto som	Para circular nas áreas rurais avisando sobre o processo de enchimento do reservatório e divulgação de contatos em caso de eventuais dúvidas

Ainda neste trimestre as atividades também se concentram na realização das visitas de campo feitas pelos agentes de comunicação social; os trabalhos são conduzidos com o objetivo de sanar as dúvidas

e questionamentos das populações situadas nas áreas de influência quanto às fases de implantação da UHE Baixo Iguaçu. Incluem-se informações quanto aos processos indenizatórios e de remanejamentos, dos procedimentos diretos do empreendimento que afetarão a vida cotidiana local e outras ações que interfiram no cotidiano.

Para tanto, dois agentes de comunicação social realizaram visitas com o objetivo de esclarecer à população atingida sobre os trabalhos da Usina, possíveis interferências nas áreas e esclarecimentos gerais sobre o processo indenizatório e negociação e solicitação para a entrada de equipes na elaboração do Plano de Ação de Emergência. Foram realizadas 36 visitas as propriedades localizadas nas áreas do futuro reservatório e à jusante da UHE Baixo Iguaçu, no entanto foi priorizada a visita individual ao invés de reunião com grupos de modo a poder fornecer informações mais detalhadas de cada propriedade. O **Quadro 4.2** apresenta as visitas realizadas nas propriedades do entorno do reservatório. O registro fotográfico da atividade consta na **Figura 4.1**.

**Quadro 4.2 - Visitas realizadas nas propriedades no primeiro trimestre – Janeiro a Março**

Data	Local da visita	Número CSE	Linha	Cidade
19/02/2018	reservatório	ME-008	Vargem Bonita	Capanema
19/02/2018	reservatório	ME-032	Ouro Azul	Capanema
19/02/2018	reservatório	ME-053	Jacaré	Capanema
19/02/2018	reservatório	ME-054	Jacaré	Capanema
19/02/2018	reservatório	ME-075	Brizola	Capanema
20/02/2018	reservatório	ME-115 E 124	Marmelândia	Realeza
20/02/2018	reservatório	ME-131	Marmelândia	Realeza
20/02/2018	reservatório	ME-142	Vista Alegre	Realeza
20/02/2018	reservatório	ME-145	Barra do Sarandi	Realeza
20/02/2018	reservatório	ME-164	Barra do Quieto	NPI
20/02/2018	reservatório	ME-162	Barra do Quieto	NPI
21/02/2018	reservatório	ME-084	São Vicente	Planalto
21/02/2018	reservatório	ME-084.1	São Vicente	Planalto
21/02/2018	reservatório	ME-085	São Vicente	Planalto
22/02/2018	reservatório	MD-086	Hortelã	CLM
22/02/2018	reservatório	MD-150	Porto Três Irmãos	CLM
22/02/2018	reservatório	MD-061	Malvari	CLM

22/02/2018	reservatório	MD-008	São Luís	CLM
26/02/2018	reservatório	ME-51	Moraes	Capanema
26/02/2018	reservatório	ME-57	Jacaré	Capanema
26/02/2018	reservatório	ME-82	Brizola	Capanema
26/02/2018	reservatório	ME-84	São Vicente	Planalto
26/02/2018	reservatório	ME-86	São Vicente	Planalto
21/03/2018	Jusante Barragem	Ponto 1 e 2	Marechal Lott	Capanema
21/03/2018	Jusante Barragem	Ponto 3	Esmeralda	Capanema
21/03/2018	Jusante Barragem	Ponto 8	Duas Barras	Capanema
21/03/2018	Jusante Barragem	Ponto 8 e 9	Marechal Lott	Capanema
22/03/2018	Jusante Barragem	Ponto 7	Esmeralda	Capanema
23/03/2018	Jusante Barragem	Ponto 11	Esmeralda	Capanema
23/03/2018	Jusante Barragem	Ponto 15	Cristo Rei	Capanema
23/03/2018	Jusante Barragem	Ponto 16	Barra do Siemens	Capanema
28/03/2018	Jusante Barragem	Ponto 18	Flor da Serra	Capanema
28/03/2018	Jusante Barragem	Ponto 19	Santa Ana	Capanema
28/03/2018	Jusante Barragem	Ponto 20	Santa Ana	Capanema
28/03/2018	Jusante Barragem	Ponto 22	São Luís	Capanema
28/03/2018	Jusante Barragem	Ponto 23	Santa Clara	Capanema





**Figura 4.1 - Registro fotográfico das visitas às propriedades no primeiro trimestre – Janeiro a Março**

O Programa Portas Abertas da Usina Baixo Iguaçu (Programa de visitas na obra) tem como principal objetivo aproximar a comunidade escolar e entidades dos municípios interessadas da obra e da empresa. No período compreendido de janeiro a março foram realizadas 12 visitas no canteiro de obras com as instituições que seguem detalhadas no **Quadro 4.3**, totalizando 412 visitantes. O registro fotográfico da atividade consta na **Figura 4.2**.

**Quadro 4.3 - Visitas ao canteiro de obras - Programa Portas Abertas (Janeiro a Março)**

Instituição	Número de visitantes
Engenheiros de Capitão Leônidas Marques	23
Comunidade Barra Grande	29
Comunidade Princesa Izabel	41
Clube de mães das Linhas Jacaré, Alto Faraday, Lajeado Grande	29
Funcionários da Prefeitura Municipal de Capanema	34
Associação dos Engenheiros da Fronteira do Iguaçu - ASSEFI	36
Clube de Mães das Linhas Duas Barras, Esmeralda, São Pedro	42
Colégio Estadual José de Anchieta - EFM	34
Núcleo da Mulher Empresária de Planalto-ACEP	32
Colégio Estadual do Campo de Flor da Serra EFM	42
Colégio Estadual João Paulo II	38
Colégio Estadual Carlos Argemiro Camargo	32





**Figura 4.2 - Registro fotográfico do Programa de Visitas Portas Abertas no primeiro trimestre – Janeiro a Março**

Neste período foi elaborado um folder (material gráfico impresso) sobre Gestão de Resíduos, os cuidados na separação e como é realizada a gestão dos resíduos sólidos no canteiro de obras da UHEBI, esta atividade foi executada em parceria com o Programa de Educação Ambiental e o material

foi distribuído nas prefeituras e comunidades da região. O folder está disponível na **Figura 4.3** e no **Anexo I**.



Figura 4.3 - Folder sobre Gestão de Resíduos Sólidos do período de janeiro a março

#### 4.2 Ações de Comunicação Institucional no período de Janeiro a Março

As ações da área de Comunicação Institucional que foram trabalhadas no período de janeiro a março:

- Rádio T e Rádio Hawai – Sete Inserções por dia, de 30” de segunda à sexta-feira.
- Rádio Capanema AM, Rádio Interativa FM, Rádio Iguaçu FM, Rádio Clube e Rádio SAN - Cinco inserções por dia, de 30” de segunda à sexta-feira.
- Lotéricas – divulgação de vídeo de 40 segundos, de segunda a sábado, com imagens da obra, informações em *lettering* e com a mudança a cada 15 dias da mensagem. Veiculados em Capanema e também em Planalto, município vizinho a Capanema.
- Folha de Capanema – veiculação de quatro anúncios/mês, um a cada terça feira e um de página inteira para a última semana de cada mês.
- Jornal impresso de Francisco Beltrão – veiculação de anúncio uma vez por semana, totalizando quatro anúncios /mês.
- Neste período foram realizadas ações de Comunicação Institucional, incluindo a divulgação de um *jingle* nos rádios locais, o qual seguem na **Figura 4.4**.

**Jingle 1**

*“Aí do lado da estradinha  
 Tem obra em movimento  
 Tem trator, tem betoneira  
 Tem areia e tem cimento.  
 Gente que vai e que vem  
 Gente que trabalha pro bem  
 Vai nascendo a Usina do Baixo Iguaçu.  
 Vai nascendo a felicidade pro povo da região.  
 Uma obra muito grande  
 Com tecnologia e emoção.  
 Quem sai ganhando é a gente  
 Que vive na região.  
 Os “município aguarda” esta revolução.  
 Energia para crescer  
 Energia para viver  
 Usina do Baixo Iguaçu... pro nosso contentamento...”*

**Jingle 2**

*COM A FORÇA DO RIO IGUAÇU  
 O PROGRESSO PEDE LICENÇA.  
 E ACOMPANHADO DA CRENÇA  
 VAI FAZÊ A REGIÃO CRESCÊ...  
 UMA USINA PODEROSA  
 QUE VAI AJUDAR MUITA GENTE  
 VAI GERAR A ENERGIA  
 PRA GENTE VIVÊ CONTENTE  
 É O PROGRESSO NA REGIÃO,  
 VAI TÊ MAIS ENERGIA.  
 E TRABALHO TODO DIA...  
 AÍ COMPADRE... TOCA DE NOVO:  
 VAMO PODÊ CRESCER, VAMO TÊ MAIS ENERGIA  
 VAMO CRESCER MAIS A CADA DIA...  
 É A USINA DO IGUAÇU  
 A USINA DO CRESCIMENTO  
 A REGIÃO QUE SE DESTACA  
 GERA EMPREGO E MAIS ALIMENTO.  
 PRO NOSSO CONTENTAMENTO...*

“ As obras da Usina Baixo Iguaçu estão em pleno andamento, sendo concluídas dentro de cada etapa do planejado. E o melhor: 32 programas ligados ao meio ambiente adotados com rigor, muita técnica e profundo conhecimento. Cuidados com a flora, a fauna, o Parque Nacional do Iguaçu, arqueologia, Educação Ambiental, Direitos Minerários, programa de Turismo e lazer, saúde, treinamento de mão de obra, monitoramento do lençol freático, recuperação de áreas degradadas, enfim, tudo o que uma obra de grande porte exige, está sendo feito. Usina Baixo Iguaçu: um rio, uma obra, um futuro.”

**Figura 4.4 - Letra dos jingles sobre o empreendimento e sobre os programas ambientais**

- Plano de Mídia – criado o plano de mídia para o trimestre janeiro, fevereiro e março, para implantação em rádios, jornais e ações nas TVs de lotéricas das cidades de Planalto e Capanema (**Figura 4.5**).

<b>RÁDIOS</b>	
RÁDIO HAWAI - Cap L.Marques	07 inserções de 30" por dia/seg a sexta
RÁDIO T FM Capanema	07 inserções de 30" por dia/seg a sexta
RÁDIO CAPANEMA AM - Capanema	05 inserções de 30" por dia/seg a sexta
RÁDIO INTERATIVA FM - Cap. L.M.	05 inserções de 30" por dia/seg a sexta
RÁDIO IGUAÇU FM PLANALTO	05 inserções de 30" por dia/seg a sexta
RÁDIO CLUBE DE REALEZA	05 inserções de 30" por dia/seg a sexta
RÁDIO SAN - CAP L.M.	05 inserções de 30" por dia/seg a sexta
<b>JORNAIS</b>	
FOLHA DE CAPANEMA	
4 meias páginas mensais(uma a cada terça-feira)	
1 página inteira por mês (última semana de cada mês)	
JORNAL DE BELTRÃO	
4 meias páginas mensais(uma a cada terça-feira)	
<b>TELEVISÕES EM LOTERIAS</b>	
CAPANEMA E PLANALTO	
100 inserções de 40" por dia, de segunda a sábado	

**Figura 4.5 - Plano de Mídia**

- O site da UHE Baixo Iguaçu foi atualizado ([www.baixoiguacu.com.br](http://www.baixoiguacu.com.br)), sofrendo algumas modificações, possibilitando acesso mais rápido e eficaz. A **Figura 4.6** trata-se de uma imagem do site da Usina. Foram incluídas novas fotos, informações, arquivos revistos e sugestões de melhoria para melhor acesso e melhor visualização do material exposto. Além disso, os documentos referentes ao processo de licenciamento estão disponíveis para *download* do público conforme previsto no Plano Básico Ambiental.





Figura 4.6 - Imagem do site da UHE Baixo Iguaçu atualizado

- Anúncios e *spots* nos veículos de comunicação locais também foram apresentados, observa-se na **Figura 4.7**. Os textos dos *spots* de rádio divulgados no período de janeiro a março no **Quadro 4.4**.

Quadro 4.4 - Spots de rádio divulgados no período de Janeiro a Março

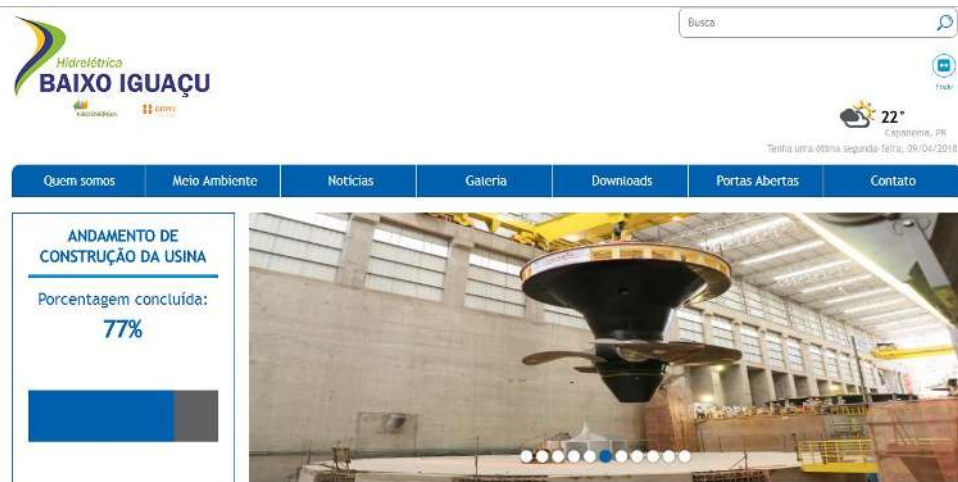
<p><b>Spot de rádio 1</b></p>	<p>“Informativo da Usina Baixo Iguaçu:  <i>“Você sabe quantos programas a Usina Baixo Iguaçu executa ao mesmo tempo?            Programa de visitas – mais de 2.700 pessoas já visitaram e conheceram a Usina desde o início da obra.            Programa de Monitoramento e Conservação da Fauna – mais de 10 espécimes de cágado-rajado foram capturadas.            Programa de Monitoramento do Meio Aquático – mais de 33 espécimes de surubins-do-iguazu foram capturadas e marcadas;            Atendimento ao Agricultor – em fase de finalização negociações envolvendo agricultores da região.            Usina Baixo Iguaçu: um rio, uma obra, um futuro.”</i></p>
<p><b>Spot de rádio 2</b></p>	<p>“Informativo da Usina Baixo Iguaçu:  <i>“ A Usina Baixo Iguaçu recebe centenas de convidados para conhecerem a obra através do Programa Portas Abertas.            Pessoas das comunidades atingidas, professores e alunos de escolas e faculdades da região conhecem a obra, tem acesso às informações técnicas e acompanhadas de equipe especializada, fazem o tour pela obra em andamento.            O Programa Portas Abertas visa aproximar o cidadão do fato que acontece na região com mais profundidade, transmitindo informações e possibilitando que o acesso apresente a</i></p>

	<p><i>obra em vários momentos.</i></p> <p><i>Contatos são mantidos pelo escritório da Usina em Capitão Leônidas Marques e agendamento feito de acordo com a procura.</i></p> <p><i>Usina Baixo Iguaçu; um rio, uma obra, um futuro.”</i></p>
<p><b>Spot de rádio 3</b></p>	<p>“Informativo da Usina Baixo Iguaçu: PROGRAMA TURISMO, LAZER E RECREAÇÃO.</p> <p><i>“A Usina Baixo Iguaçu está realizando mais uma etapa do Programa de Desenvolvimento Turístico, Lazer e Recreação.</i></p> <p><i>Este programa está sendo desenvolvido em parceria com os municípios abrangidos pela Usina e prevê a realização de uma série de ações que visam o desenvolvimento e estruturação do turismo local.</i></p> <p><i>Sem dúvida, é um importante passo para o desenvolvimento do potencial turístico da região, oferecendo alternativas de ação e ampliando o horizonte de atuação de atividades já existentes.</i></p> <p><i>A iniciativa da Usina Baixo Iguaçu irá proporcionar melhores condições para os municípios alavancarem o turismo, lazer e o comércio na região, através da formalização de um plano de desenvolvimento que fornecerá subsídios necessários para tal finalidade.</i></p> <p><i>Usina Baixo Iguaçu: passo a passo, formando a nova geração do sudoeste do Paraná.”</i></p>
<p><b>Spot de rádio 4</b></p>	<p>“Informativo da Usina Baixo Iguaçu: <i>“ seguem em ritmo acelerado as obras da Usina Baixo Iguaçu. A árvore Kaplan da turbina 02 desceu no dia 26 de fevereiro. Uma peça de 455 toneladas que faz parte do mecanismo de geração de energia.</i></p> <p><i>Para que você entenda melhor, a função da turbina é converter energia da água armazenada em energia mecânica, que movimenta o rotor do gerador que gera eletricidade. As obras já concluídas atingem em fevereiro, 77%.</i></p> <p><i>Aos poucos, a Usina Baixo Iguaçu entra na reta final de sua execução com todos os detalhes do projeto inicial atingidos, incluindo todos os programas de meio ambiente.</i></p> <p><i>USINA BAIXO IGUAÇU: um rio, uma obra, um futuro.”</i></p>
<p><b>Spot de rádio 5</b></p>	<p>“Informativo da Usina Baixo Iguaçu: <i>“ As obras da Usina Baixo Iguaçu estão em pleno andamento, ultrapassando 65% do projeto inicial.</i></p> <p><i>E o melhor: utilizando 32 programas ligados ao meio ambiente adotados com rigor, muita técnica e profundo conhecimento.</i></p> <p><i>Cuidados com a flora, a fauna, o Parque Nacional do Iguaçu, arqueologia, Educação Ambiental, Direitos Minerários, monitoramento do lençol freático, recuperação de áreas degradadas, enfim, tudo o que uma obra de grande porte exige, está sendo feito.</i></p> <p><i>Usina Baixo Iguaçu: um rio, uma obra, um futuro.”</i></p>

<b>Spot de rádio 6</b>	<p>“Informativo da Usina Baixo Iguaçu:  <i>Toda vez que você preserva o meio ambiente, você está dando uma contribuição valiosa para quem aqui vive e para quem virá.</i>  <i>Preservar consiste em cuidar do ambiente que você se encontra, trabalha, reside e convive.</i>  <i>Praticar o plantio de mudas, evitar desmatamentos e ações que danifiquem o patrimônio natural da região são pontos importantes para o dia a dia.</i>  <i>Preserve o meio ambiente. É dele que vem sua subsistência.</i>  <i>Uma dica da Usina Baixo Iguaçu. Sempre divulgando o que ela faz de melhor.”</i></p>
<b>Spot de rádio 7</b>	<p>“Informativo da Usina Baixo Iguaçu:  <i>“ Toda vez que você ensina uma criança a preservar e cuidar do meio ambiente, você está preservando o futuro..</i>  <i>Jovens devem ter conhecimento de como preservar e fazer deste tema, objeto de proteção e cuidado permanente.</i>  <i>Plantar uma muda de árvore, evitar danos e ações que prejudiquem o meio ambiente é o começo para uma qualidade de vida melhor para o futuro.</i>  <i>Jovens de hoje vão precisar de um meio ambiente digno para o amanhã.</i>  <i>Dica da Usina Baixo Iguaçu: sempre divulgando o que ela faz de melhor.”</i></p>
<b>Spot de rádio 8</b>	<p>“Informativo da Usina Baixo Iguaçu:  <i>“ Escolas que praticam o ensino da preservação ambiental, preparam melhor seus alunos para um futuro de mais qualidade.</i>  <i>Preservar é melhorar a saúde de todos, as condições ideais para a vida de florestas e matas, riachos e nascentes.</i>  <i>A preservação ambiental deve ser um dos principais pontos do dia a dia de centenas de crianças.</i>  <i>Eliminar impactos socioambientais é consequência de uma boa orientação para a preservação e manutenção do meio ambiente com mais qualidade.</i>  <i>Dica da Usina Baixo Iguaçu: sempre divulgando o que ela faz de melhor.”</i></p>
<b>Spot de rádio 9</b>	<p>“Informativo da Usina Baixo Iguaçu:  <i>“ Cabe também aos professores e aos pais, a educação ambiental a ser praticada pelos jovens no local em que vivem.</i>  <i>Preservar é preparar o amanhã com mais qualidade.</i>  <i>Pais e professores que aplicam o ensino da preservação do meio ambiente preparam jovens com mais consciência para o amanhã e permitem que eles valorizem o meio onde vivem.</i>  <i>Por isso, faça sua parte para que o meio ambiente lhe devolva com mais qualidade de vida.</i>  <i>Dica da Usina baixo Iguaçu: sempre divulgando o que ela faz de melhor.”</i></p>
<b>Spot de</b>	<p>“Informativo da Usina Baixo Iguaçu:</p>

**rádio**  
**10**

*“ um dos maiores danos para a natureza são as queimadas que ainda ocorrem pelos campos brasileiros.*

*E sua obrigação como cidadão, é evitar as queimadas.*

*Elas trazem enormes prejuízos para a natureza e afetam diretamente o meio ambiente que você vive.*

*Além do perigo com sua vida e com propriedades por perto, as queimadas danificam o solo, extinguem a mata e exigem um investimento maior na recuperação. Evite queimadas. Não jogue pontas de cigarro em estradas ou em campos. Faça sua parte: as florestas agradecem.*

*Dica da Usina Baixo Iguaçu: sempre divulgando o que ela faz de melhor.”*

“ As obras da Usina Baixo Iguaçu estão em pleno andamento, sendo concluídas dentro de cada etapa do planejado.

E o melhor: 32 programas ligados ao meio ambiente adotados com rigor, muita técnica e profundo conhecimento.

Cuidados com a flora, a fauna, o Parque Nacional do Iguaçu, arqueologia, Educação Ambiental, Direitos Minerários, programa de Turismo e lazer, saúde, treinamento de mão de obra, monitoramento do lençol freático, recuperação de áreas degradadas, enfim, tudo o que uma obra de grande porte exige, está sendo feito.

Usina Baixo Iguaçu: um rio, uma obra, um futuro.”

“A Usina Baixo Iguaçu mantém o cronograma inicial rigorosamente dentro do planejado para a conclusão da obra, fato que muito engrandece todos os setores envolvidos na sua construção. Além das centenas de empregos diretos e indiretos criados para a região.

Uma obra que, quando concluída, irá gerar energia comparável a uma cidade com um milhão de habitantes, permitindo que seus 350 MegaWatts sejam utilizados pelo sistema nacional de energia.

Uma usina que, quando estiver em atividade, contribuirá com os royalties para os municípios abrangidos, para o crescimento de todos, melhorando a qualidade de vida de milhares de moradores.

Usina Baixo Iguaçu: um rio, uma obra, um futuro.”





Figura 4.7 - Anúncios veiculados nos veículos de comunicação da região

- *Releases* – criados releases para divulgação do Programa de Educação Ambiental realizados nas comunidades, sobre o empreendimento e Programa de Visitas Portas Abertas. Os *releases* foram enviados aos seguintes veículos: FM Interativa, Rádio Hawaí, Rádio San FM (todos de Capitão Leônidas Marques); Rádio T, Rádio Capanema AM, Folha de Capanema (todos de Capanema); O Paraná, de Cascavel, Jornal de Beltrão, de Francisco Beltrão (Figura 4.8).

#### **USINA BAIXO IGUAÇU DESENVOLVE AÇÃO ÁREA DE EDUCAÇÃO AMBIENTAL.**

Nos dias 21 e 22 de fevereiro próximo passados, o Consórcio Empreendedor Baixo Iguaçu realizou o Curso de Formação de Docentes na rede pública em Educação Ambiental.

As aulas foram ministradas pelos docentes do Instituto Técnico Federal de Capanema no Parque de Exposições, no auditório Martin Lutero e contaram com a participação de 73 professores da rede municipal de ensino.

A ação faz parte do Programa de Educação Ambiental e tem como objetivo contribuir para a disseminação de boas práticas ambientais no ambiente escolar e complementa as ações do Consórcio Baixo Iguaçu desde o início do empreendimento.

O próximo módulo a ser aplicado será no dia 28/02, em Planalto, na Casa da Cultura, na Praça São Francisco de Assis, 1583.

#### **USINA BAIXO IGUAÇU CONSIENTIZA ALUNOS DAS ESCOLAS MUNICIPAIS SOBRE O DIA MUNDIAL DA ÁGUA.**

Nesta quarta-feira, dia 22 de Março, comemora-se o Dia Mundial da Água. E para deixar isto cada vez mais claro na consciência das pessoas, a Usina Baixo Iguaçu, através de sua equipe de comunicação, fará palestras em três escolas municipais da região. Em Capanema, em Capitão Leônidas Marques e em Realeza.

Na palestra, informações sobre a correta utilização da água e sua aplicabilidade, como economizar, como utilizar de forma racional a água do banho, da lavagem de louça e calçadas, como economizar e permitir que o consumo seja cada vez mais racional, além do detalhamento dos programas desenvolvidos pela Usina durante a construção e depois da obra concluída.

Ao mesmo tempo, uma atividade cultural será desenvolvida entre os mais de 80 alunos para que concorram ao prêmio de um KIT da Usina, incentivando a criatividade e o conhecimento para com o assunto.

Sem dúvida, uma ação educacional e de esclarecimento para a geração futura saber a real importância da água, como utilizar, o que pode ser feito e o que está sendo feito.

#### **PROGRAMA PORTAS ABERTAS DA USINA BAIXO IGUAÇU É UM SUCESSO NA REGIÃO.**

Dando continuidade ao Programa Portas Abertas, a equipe de Ação Social do Consórcio Empreendedor Baixo Iguaçu recebeu convidados para conhecerem o empreendimento.

As visitas são pré-agendadas junto ao escritório do Consórcio Baixo Iguaçu em Capitão Leônidas Marques e escalonadas dentro da programação existente.

Na ocasião, os visitantes recebem orientações sobre a obra, assistem a um vídeo didático e participam da palestra sobre segurança. Na sequência, realizam a visita em pontos previamente selecionados para melhor visualização do empreendimento e explicações complementares, sem risco nenhum aos participantes.

#### **Usina Baixo Iguaçu realiza ações de Educação Ambiental nas comunidades**

*Entre os dias 6 e 9 de novembro foram realizadas vivências ambientais nas comunidades rurais localizadas na futura área do reservatório da Usina*

A Usina Baixo Iguaçu, através do Programa de Educação Ambiental, realizou vivências ambientais com os temas Onça Pintada e Surubim do Iguaçu nas comunidades rurais localizadas na futura área do reservatório.

A ação tem o objetivo de sensibilizar a comunidade sobre a importância da proteção destas espécies ameaçadas de extinção e, além disto, também estão sendo realizadas oficinas que buscam identificar temas relevantes que serão trabalhados futuramente com a população local.

Os Eventos também são abertos aos demais públicos que tenham interesse do entorno das comunidades.

- Nova Prata do Iguaçu - Comunidade de Nova Vitória - 6/11 – 13h30 – 17h
- Capitão Leônidas Marques São Luiz e Bevilaqua- 7/11 - 13h30 – 17h
- Realeza – Marmelândia - no dia 08/11 - 13h30 – 17h
- Planalto - Linha São Vicente - 9/11 – 8h30h – 12h
- Capanema - Marechal Lott - 09/11 - 13h30 – 17h

#### **Sobre o empreendimento**

A Usina Hidrelétrica Baixo Iguaçu vai gerar energia para mais de 1 milhão de pessoas.

Além dos benefícios gerados através da criação de muitos empregos diretos e indiretos durante sua construção, a Usina alavanca a arrecadação do município através do ISS (imposto sobre serviço) e após sua conclusão serão arrecadados mais de 4 milhões de reais por ano em impostos pela utilização dos recursos hídricos, para os municípios de Capanema, Capitão Leônidas Marques, Planalto, Realeza e Nova Prata do Iguaçu, divididos proporcionalmente a área inundada de cada município conforme legislação federal.

#### **Mais informações**

Usina Baixo Iguaçu

E-mail: contato@baixoiguacu.com.br

Tel: (46)3552-8500

#### **CONSÓRCIO EMPREENDEDOR BAIXO IGUAÇU ENTREGA VEÍCULOS PARA O ICMBio DE CAPANEMA**

*Prevista no TERMO DE RECIPROCIDADE existente entre o CEBI e o ICMBio, esta ação vai ajudar na fiscalização da área de transição entre os limites do Parque Nacional do Iguaçu e as obras da Hidrelétrica Baixo Iguaçu.*

Dando continuidade ao que estabelece o PBA (Plano Básico Ambiental) de julho de 2009 e ao Termo de Reciprocidade firmado entre o Consórcio Baixo Iguaçu e o ICMBio, foram entregues os dois veículos destinados ao apoio operacional para o ICMBio de Capanema e para a Polícia Ambiental (Força Verde), com o intuito de fiscalizar ações de proteção à fauna, à flora e à pesca predatória no Rio Iguaçu, dentro do Parque Nacional.

No ato da entrega, esteve presente o representante do ICMBio e o Presidente do CEBI, acompanhado do Gerente de Meio Ambiente.

O Consórcio Empreendedor Baixo Iguaçu, responsável pela obra da Usina Baixo Iguaçu, atende com esta ação, as condicionantes do Licenciamento Ambiental concedida pelo ICMBio e da Licença de Instalação, concedida pelo IAP.

**Figura 4.8 - Releases enviados aos veículos de comunicação da região**

- Acompanhamento diário de *clippings* informativos para o público interno, resumindo informações sobre energia, sobre o CEBI, sobre a Copel, informações culturais e de saúde. Durante esse período, identificou-se 11 notícias veiculadas em outros meios de comunicação a respeito da Usina. O registro da atividade segue na **Figura 4.9**.



**INTERATIVA**  
104.9 FM



CAPITÃO LEONIDAS MARQUES  
Temp: 25°  
Max: 28° Min: 18°

Buscar

HOME A RÁDIO EQUIPE PROGRAMAÇÃO RECADOS

VOCÊ ESTÁ: HOME / NOTÍCIAS / LENDO NA ÍNTEGRA

Quarta, 03 de janeiro de 2018 às 10:52

## Consórcio já pagou 80% das indenizações das famílias atingidas com a construção da Usina Baixo Iguaçu.



Com os alagamentos previstos para agosto de 2018, o Consórcio Empreendedor Baixo Iguaçu, responsável pelas obras da usina hidrelétrica em construção entre Capanema e Capitão Leônidas Marques, já pagou 80% das indenizações às famílias que tiveram suas terras alagadas por conta da barragem.

Conforme o diretor-presidente do Consórcio, José Anchieta, o empreendedor trabalha com um teto de R\$ 300 milhões para as compensações. "Já está tudo negociado, o que ainda está



**INTERATIVA**  
104.9 FM



CAPITÃO LEONIDAS MARQUES  
Temp: 25°  
Max: 28° Min: 18°

Busca

HOME A RÁDIO EQUIPE PROGRAMAÇÃO RECADO

VOCÊ ESTÁ: HOME / NOTÍCIAS / LENDO NA ÍNTEGRA

Quarta, 31 de janeiro de 2018 às 11:49

## Usina Baixo Iguaçu desce o rotor do gerador da Unidade Geradora 01



Cumprindo rigorosamente as etapas do cronograma da obra, o Consórcio Empreendedor Baixo Iguaçu realizou nesta manhã do dia 30 de janeiro, a descida do rotor da UG-01. A peça, com 470 toneladas, é instalada em uma base de concreto preparada para permitir que o rotor gire para a futura geração de energia. Mais uma etapa cumprida com absoluto sucesso, acompanhada pelos engenheiros responsáveis, diretores e imprensa.

Com esta descida do rotor, a Usina Baixo Iguaçu caminha para o início da geração de energia ainda em 2018. Na oportunidade, Sr. José de Anchieta, presidente do Consórcio Baixo Iguaçu, destacou a "agilidade dos colaboradores da



**INTERATIVA**  
104.9 FM



Temp: 25°  
Max: 28° Min: 18°

Busca

HOME A RÁDIO EQUIPE PROGRAMAÇÃO RECADC

VOCÊ ESTÁ: [HOME](#) / [NOTÍCIAS](#) / LENDO NA ÍNTEGRA

Sexta, 16 de fevereiro de 2018 às 14:09

## Atingidos pela Usina Baixo Iguaçu fecham a avenida em protesto em Capitão



Vários agricultores atingidos pela construção da Usina Hidrelétrica Baixo Iguaçu, se reuniram hoje para um manifesto para reivindicar os direitos que segundo eles, estão sendo negados pelo Consórcio Empreendedor Baixo Iguaçu. Várias famílias continuam sem um acordo com a empresa, tanto para indenização de área de remanso quanto para os que devem ser reassentados pela empresa. Os agricultores se mobilizaram bloqueando a passagem de veículos em frente ao Banco do Brasil, e gritando palavras de ordem contra a instituição financeira. Ainda foi feito manifesto em frente ao Fórum, para cobrar a ação do Ministério Público em relação ao fato. Também houve protesto em frente a Prefeitura Municipal, por



**INTERATIVA**  
104.9 FM



Temp: 28°  
Max: 28° Min: 18°

Busca

HOME A RÁDIO EQUIPE PROGRAMAÇÃO RECADOS

VOCÊ ESTÁ: [HOME](#) / [NOTÍCIAS](#) / LENDO NA ÍNTEGRA

Segunda, 26 de fevereiro de 2018 às 10:23

## Segunda unidade geradora da Usina Baixo Iguaçu é instalada



O Consórcio Empreendedor Baixo Iguaçu, formado pela Neoenergia e Copel, executou na sexta-feira, (23), às 11:00hs, uma importante etapa de engenharia da construção da Usina Hidrelétrica Baixo Iguaçu. Foi a operação de descida do rotor da segunda unidade geradora do empreendimento, que já alcança a fase quase final de implantação no Rio Iguaçu, entre os municípios de Capanema e Capitão Leônidas Marques.

A peça, que é a segunda a ser instalada, apresenta o peso de 435 toneladas e requer precisão milimétrica em sua instalação.

A função do rotor é converter a energia hidráulica da água armazenada em energia mecânica, que movimenta a turbina e depois gera a eletricidade.

A Usina Baixo Iguaçu irá gerar 350MW, energia suficiente para abastecer uma cidade com um milhão de pessoas. Terá



**INTERATIVA**  
104.9 FM



OUÇA AO  
**VIVO**



CAPITÃO LEÔNIDAS MARQUES  
Temp: 25°  
Max: 28° Min: 18°

Buscar

HOME A RÁDIO EQUIPE PROGRAMAÇÃO RECADOS

VOCÊ ESTÁ: [HOME](#) / [NOTÍCIAS](#) / [LENDO NA ÍNTEGRA](#)

Quarta, 28 de fevereiro de 2018 às 11:47

## UHE Baixo Iguaçu lança Curso de Formação de Docentes em Educação Ambiental



UHE Baixo Iguaçu lança Curso de Formação de Docentes em Educação Ambiental para professores da rede municipal e estadual dos cinco municípios abrangidos pela Usina, além dos municípios abrangidos pela Linha de Transmissão (Lindoeste, Santa Teresa e Cascavel), que participam em Capitão Leônidas Marques. A atividade será realizada nos meses de fevereiro e março de 2018.

Os Módulos I e II já foram realizados para o Grupo I nos municípios de Capitão Leônidas Marques e Nova Prata do Iguaçu e para o Grupo II nos municípios de Capanema e Planalto.

As aulas serão ministradas com o apoio de profissionais de notória experiência na área, contratados pela Usina Baixo



**INTERATIVA**  
104.9 FM



**VIVO**



Temp: 25°  
Max: 28° Min: 18°

Buscar

HOME A RÁDIO EQUIPE PROGRAMAÇÃO RECADOS

VOCÊ ESTÁ: [HOME](#) / [NOTÍCIAS](#) / [LENDO NA ÍNTEGRA](#)

Quarta, 07 de março de 2018 às 11:37

## Arqueólogos realizam pesquisa na região do Baixo Rio Iguaçu



**18 sítios arqueológicos estão sendo escavados nos municípios de Capanema, Capitão Leônidas Marques e Realeza**

A arqueologia aplicada a estudos na área de implantação de empreendimentos potencialmente impactantes tem dois objetivos principais: a investigação científica a respeito da ocupação humana na região e a mitigação dos impactos ao patrimônio cultural. Essa prática consiste numa ação preventiva e ocorre no início da implantação ou ampliação de empreendimentos que alteram a paisagem, como é o caso da Usina Hidrelétrica Baixo Iguaçu.

Para melhor compreender as transformações ambientais da atualidade é preciso entender a dinâmica da paisagem no passado que, em parte, pode ser captada por meio de estudos arqueológicos que revelam importantes informações sobre os



**INTERATIVA**  
104.9 FM



Temp: 28° Min: 18°

Buscar

HOME A RÁDIO EQUIPE PROGRAMAÇÃO RECADOS

VOCÊ ESTÁ: [HOME](#) / [NOTÍCIAS](#) / [LENDO NA ÍNTEGRA](#)

Sexta, 09 de março de 2018 às 09:37

## Baixo Iguaçu apresenta o Plano de Desenvolvimento Turístico a lideranças de Nova Prata do Iguaçu



A Hidrelétrica Baixo Iguaçu desenvolveu o Plano de Desenvolvimento Turístico, Lazer e Recreação nas cinco cidades da área de influência direta, Capanema, Capitão Leônidas Marques, Planalto, Realeza e Nova Prata do Iguaçu. O estudo mapeou as potencialidades de desenvolvimento da atividade na região, o qual contribuirá para a criação de novas oportunidades no entorno do empreendimento de acordo com as diretrizes da sustentabilidade e preservação ambiental.

O prefeito municipal em exercício Marcos Bertoglio e a secretária de Indústria, Comércio e Turismo Marli Galvan Obermayer receberam o Gerente de Meio Ambiente



**INTERATIVA**  
104.9 FM



CAPITÃO LEONIDAS MARQUES  
Temp: 25°  
Max: 28° Min: 18°

Buscar

HOME A RÁDIO EQUIPE PROGRAMAÇÃO RECADOS

VOCÊ ESTÁ: [HOME](#) / [NOTÍCIAS](#) / [LENDO NA ÍNTEGRA](#)

Segunda, 12 de março de 2018 às 11:20

## Secretário de Assuntos do Baixo Iguaçu se reúne com vereadores para falar sobre os atingidos



Na sexta - feira (09) o Secretário de Assuntos do Baixo Iguaçu advogado Junior Prause esteve na Câmara Municipal de Capitão Leônidas Marques reunido com os vereadores Luis Carlos Vieira e Valcir Lucietto, para falar sobre o andamento das negociações entre o Consórcio Empreendedor Baixo Iguaçu e as famílias atingidas pela construção da Usina. A reunião teve como objetivo manter informado a respeito das negociações os vereadores desta comissão especial criada para tratar deste tema.

Foram feitas até o momento 144 negociações positivas, 22 propriedades em continuam em negociação. 38 em discussão



**INTERATIVA**  
104.9 FM



CAPITÃO LEÔNIDAS MARQUES  
Temp: 25°  
Max: 28° Min: 18°

Buscar p

HOME A RÁDIO EQUIPE PROGRAMAÇÃO RECADOS

VOCÊ ESTÁ: [HOME](#) / [NOTÍCIAS](#) / [LENDO NA ÍNTEGRA](#)

Segunda, 12 de março de 2018 às 16:05

## Atingidos do Baixo Iguaçu conquistam 1º reassentamento



Depois de 5 anos de muita luta e mobilização famílias dos municípios de Capanema e Realeza e Planalto que atendem a margem esquerda do Rio Iguaçu, conquistaram o direito de reassentamento. Nesta sexta (09/03) houve a assinatura do termo de opção individual das famílias que já estão enquadradas para a definitiva ocupação da área. No sábado a tarde um ato marcou a conquista do assentamento na localidade de Flor da Serra em Realeza. Agora falta o assentamento da margem da margem direita que corresponde ao município de Capitão Leônidas Marques, que já foi reconhecido o direito das famílias, no entanto ainda falta a cumprimento pela empresa da aquisição das áreas



**INTERATIVA**  
104.9 FM



CAPITÃO LEÔNIDAS MARQUES  
Temp: 27°  
Max: 28° Min: 18°

Buscar p

HOME A RÁDIO EQUIPE PROGRAMAÇÃO RECADOS

VOCÊ ESTÁ: [HOME](#) / [NOTÍCIAS](#) / [LENDO NA ÍNTEGRA](#)

Terça, 13 de março de 2018 às 14:38

## Consórcio Baixo Iguaçu faz visita técnica para reforma e ampliação da delegacia de Capitão



Cerca de R\$ 185 mil reais serão investidos pelo Consórcio Baixo Iguaçu, na reforma e ampliação da Delegacia de Polícia de Capitão Leônidas Marques.

Serão feitas melhorias na estrutura da delegacia e ambiente de trabalho dos funcionários, as obras devem começar em cerca de 120 dias e estima-se que demore até quatro meses para ser entregue. Esta reforma faz parte do programa de compensação que o Consórcio tem com os municípios atingidos pela obra. Já a cadeia pública essa não terá reformas.

O Investigador João Gustavo fala sobre este passo para o início da reforma.

O Secretário de contas do Baixo Iguaçu, Dr. Junior Brusca,

## USINA BAIXO IGUAÇU REALIZA MAIS UMA FORMAÇÃO DENTRO DO PROGRAMA DE EDUCAÇÃO AMBIENTAL.

Nos dias 20 e 21 de fevereiro, terá início o curso para Formação de docentes na rede pública em Educação Ambiental, com duração prevista para os meses de fevereiro e março, com aulas semanais ministradas pelos docentes do Instituto técnico Federal de Capanema.

O curso será destinado aos docentes da rede pública e aos representantes das Secretarias de Educação, Agricultura e Meio Ambiente.

A ação faz parte do Programa de Educação Ambiental, da Usina Hidrelétrica Baixo Iguaçu e tem como objetivo contribuir para a disseminação das boas práticas ambientais no ambiente escolar. O curso tem carga horária de 40 horas e os professores receberão certificados do IFPR.

A ação complementa a programação de atividades que a Usina Baixo Iguaçu implementa desde o início do empreendimento.

Etapa	Data	Local
Módulo I	21/02/2018	Auditório Martin Lutero – Parque de Exposição - Capanema
Módulo II	28/02/2018	Casa da Cultura – Praça São Francisco de Assis 1583 - Planalto
Módulo III	07/03/2018	Auditório da Prefeitura Municipal de Realeza
Módulo IV	14/03/2018	Casa da Cultura – Praça São Francisco de Assis 1583 - Planalto
Módulo V	21/03/2018	Camping Gavião Macaco - Capanema



Figura 4.9 - Clippings de notícias sobre a UHE Baixo Iguaçu – Veiculadas na Rádio FM Interativa e na Folha de Capanema- período de janeiro a março de 2018

### 4.3 2º Trimestre – Abril a Junho

No segundo trimestre as ações de comunicação social ficaram concentradas principalmente na realização das visitas de campo feitas pelos agentes de comunicação social; os trabalhos foram conduzidos com o objetivo de informar os proprietários sobre a atividade de cercamento da Área de Preservação Permanente (APP), além sanar as dúvidas e questionamentos das populações situadas nas áreas de influência quanto às fases de implantação da UHE Baixo Iguaçu. Incluem-se informações quanto aos processos indenizatórios e de remanejamentos, dos procedimentos diretos do empreendimento que afetarão a vida cotidiana local e outras ações que interfiram no cotidiano. Foram realizadas 74 visitas as propriedades localizadas nas áreas do futuro reservatório, foi priorizada a visita individual ao invés de reunião com grupos de modo a poder fornecer informações mais detalhadas de cada propriedade. O **Quadro 4.5** apresenta as visitas realizadas nas propriedades do entorno do reservatório. O registro fotográfico da atividade consta na **Figura 4.10**.

**Quadro 4.5 - Visitas realizada nas propriedades no segundo trimestre – Abril a Junho**

Data	Local da visita	Número CSE	Linha	Cidade
09/05/2018	reservatório	ME-005 e 006	Vargem Bonita	Capanema
09/05/2018	reservatório	ME-007	Vargem Bonita	Capanema
09/05/2018	reservatório	ME-008	Vargem Bonita	Capanema
09/05/2018	reservatório	ME-009	Vargem Bonita	Capanema
09/05/2018	reservatório	ME-011	Vargem Bonita	Capanema
09/05/2018	reservatório	ME-011.2	Vargem Bonita	Capanema
09/05/2018	reservatório	ME-012	Vargem Bonita	Capanema
09/05/2018	reservatório	ME-012.1	Vargem Bonita	Capanema
15/05/2018	reservatório	ME-017	Vargem Bonita	Capanema
15/05/2018	reservatório	ME-018	Vargem Bonita	Capanema
15/05/2018	reservatório	ME-022	Vargem Bonita	Capanema
15/05/2018	reservatório	ME-029	Vargem Bonita	Capanema
15/05/2018	reservatório	ME-030	Vargem Bonita	Capanema
15/05/2018	reservatório	ME-032	Vargem Bonita	Capanema
21/05/2018	reservatório	ME-035	Ouro Azul	Capanema
21/05/2018	reservatório	ME-036	Ouro Azul	Capanema
21/05/2018	reservatório	ME-037	Ouro Azul	Capanema
21/05/2018	reservatório	ME-039	Ouro Azul	Capanema
21/05/2018	reservatório	ME-041	Alto Faraday	Capanema
21/05/2018	reservatório	ME-041.1	Alto Faraday	Capanema
21/05/2018	reservatório	ME-042	Alto Faraday	Capanema
28/05/2018	reservatório	ME-043.1	Alto Faraday	Capanema
28/05/2018	reservatório	ME-045	Alto Faraday	Capanema
28/05/2018	reservatório	ME-046	Alto Faraday	Capanema
28/05/2018	reservatório	ME-046.1	Alto Faraday	Capanema
28/05/2018	reservatório	ME-051	Moraes	Capanema
28/05/2018	reservatório	ME-053	Moraes	Capanema
28/05/2018	reservatório	ME-052 e 052.1	Moraes	Capanema

28/05/2018	reservatório	ME-054	Moraes	Capanema
28/05/2018	reservatório	ME-056	Moraes	Capanema
28/05/2018	reservatório	ME-056.1	Moraes	Capanema
28/05/2018	reservatório	ME-058	Jacaré	Capanema
28/05/2018	reservatório	ME-068	Jacaré	Capanema
28/05/2018	reservatório	ME-062, 063, 064 e 065	Jacaré	Capanema
28/05/2018	reservatório	ME-073	Jacaré	Capanema
28/05/2018	reservatório	ME-059	Jacaré	Capanema
28/05/2018	reservatório	ME-067 e 080	Jacaré	Capanema
28/05/2018	reservatório	ME-060	Jacaré	Capanema
29/05/2018	reservatório	ME-075	Brizola	Capanema
29/05/2018	reservatório	ME-070	Brizola	Capanema
29/05/2018	reservatório	ME-076.1	Brizola	Capanema
29/05/2018	reservatório	ME-078	Brizola	Capanema
06/06/2018	reservatório	ME-005 e 006	Vargem Bonita	Capanema
06/06/2018	reservatório	ME-007	Vargem Bonita	Capanema
06/06/2018	reservatório	ME-011	Vargem Bonita	Capanema
06/06/2018	reservatório	ME-011.1	Vargem Bonita	Capanema
06/06/2018	reservatório	ME-011.2	Vargem Bonita	Capanema
06/06/2018	reservatório	ME-018.1	Vargem Bonita	Capanema
12/06/2018	reservatório	ME-008	Vargem Bonita	Capanema
12/06/2018	reservatório	ME-020	Vargem Bonita	Capanema
12/06/2018	reservatório	ME-021	Vargem Bonita	Capanema
12/06/2018	reservatório	ME-022	Vargem Bonita	Capanema
12/06/2018	reservatório	ME-012.1	Vargem Bonita	Capanema
12/06/2018	reservatório	ME-012	Vargem Bonita	Capanema
13/06/2018	reservatório	MD-008	Vargem Bonita	Capanema
13/06/2018	reservatório	MD-011	Vargem Bonita	Capanema
13/06/2018	reservatório	MD-010.1	São Luís	CLM
13/06/2018	reservatório	MD-014	São Luís	CLM
13/06/2018	reservatório	MD-030	Capanema	CLM
13/06/2018	reservatório	MD-093	Santo Antônio	CLM
18/06/2018	reservatório	ME-082	Brizola	Capanema
18/06/2018	reservatório	ME-079	Brizola	Capanema
18/06/2018	reservatório	ME-081	Brizola	Capanema
18/06/2018	reservatório	ME-084	São Vicente	Planalto
18/06/2018	reservatório	ME-084.1	São Vicente	Planalto
18/06/2018	reservatório	ME-085	São Vicente	Planalto
18/06/2018	reservatório	ME-087	São Vicente	Planalto
18/06/2018	reservatório	ME-075.3	Brizola	Capanema
18/06/2018	reservatório	ME-077	Brizola	Capanema
20/06/2018	reservatório	ME-009	Vargem Bonita	Capanema
21/06/2018	reservatório	ME-095	São José	Realeza
03/07/2018	reservatório	ME-080	Brizola	Capanema
03/07/2018	reservatório	ME-077	Brizola	Capanema

03/07/2018	reservatório	ME-018	Vargem Bonita	Capanema
------------	--------------	--------	---------------	----------

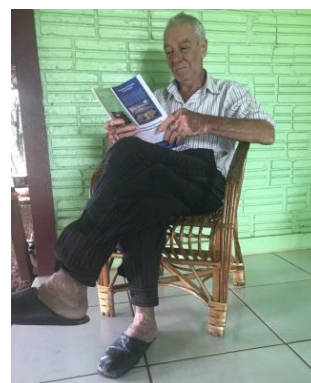

**Figura 4.10 - Registro fotográfico das visitas às no segundo trimestre – Abril a Junho**

As ações nas escolas também foram realizadas neste período em parceria com o Programa de Educação Ambiental nas escolas dos municípios interferidos pelo empreendimento. Nestas ações foram ministradas palestras sobre a UHE Baixo Iguaçu, orientações sobre os cuidados com o Meio Ambiente, os cuidados e a importância da água e o gerenciamento dos resíduos sólidos além de sorteio de brindes para os alunos. O registro fotográfico encontra-se na **Figura 4.11**.





**Figura 4.11 - Atividades realizadas nas escolas de Capanema e Capitão Leônidas Marques: Escola Municipal Tancredo Neves, Escola Municipal Barão de Capanema, Colégio Estadual Rocha Pombo e no Centro de Convivência em Capitão Leônidas Marques**

Além das atividades nas escolas, foram realizadas duas ações em parceria com o Programa de Saúde, uma no município de Capanema e a outra em Capitão Leônidas Marques, a equipe de comunicação esteve presente auxiliando na organização e recepção da comunidade. As campanhas visaram à promoção da saúde como controle de pressão arterial, controle de diabetes, colesterol, orientações sobre hepatites e doenças sexualmente transmissíveis, orientações para doação de sangue, saúde bucal, incentivo à alimentação saudável, praticas de atividades físicas, prevenção ao uso de álcool, cigarros e outras drogas lícitas e ilícitas, cuidados e prevenção de doenças vetoras como a Dengue, Zica vírus e Chicungunha. A ação contou ainda com passeio ciclístico, sorteio de brindes, pintura de rostos nas crianças e contação de histórias. As imagens encontram-se na **Figura 4. 12**.





Figura 4. 12 - Apoio aos eventos da saúde em Capanema e Capitão Leônidas Marques

O Programa Portas Abertas da Usina Baixo Iguaçu (Programa de visitas na obra) tem como principal objetivo aproximar a comunidade escolar e entidades dos municípios interessadas da obra e da empresa. De abril a junho foram realizadas 13 visitas no canteiro de obras com as instituições que seguem detalhadas no **Quadro 4.6**, totalizando 426 visitantes. O registro fotográfico da atividade consta na **Figura 4.13**.

Quadro 4.6 - Visitas ao canteiro de obras - Programa Portas Abertas (Abril a Junho)

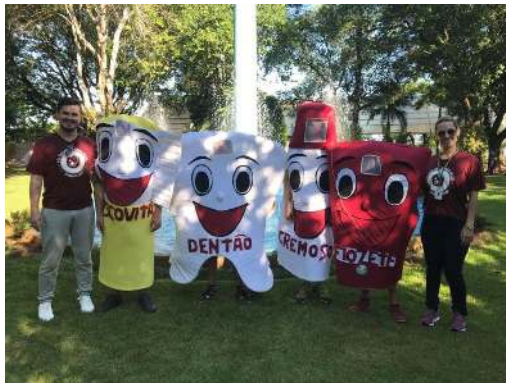
Instituição	Número de visitantes
Faculdade de Ampère – FAMPER	37
Instituto Federal do Paraná	40
Colégio Estadual São Cristóvão	40
Supermercado Kraemer	29
Colégio Estadual Frei Gabrielângelo	27
Colégio Estadual Real	38
CRAS de Bela Vista da Caroba	37
CREA de Toledo	29
Colégio Estadual Antônio de Castro Alves	29
IFPR	38
UNILA	26
CEMEI	15
Comunidade de Capitão Leônidas Marques	41





**Figura 4.13 - Registro fotográfico do Programa de Visitas Portas Abertas no segundo trimestre – Abril a Junho**

Ainda no segundo trimestre foram elaborados quatro *folders* sendo dois sobre os programas ambientais e sociais da usina e dois sobre a Supressão Vegetal e Cuidados com Animais peçonhentos. O material foi distribuído nas prefeituras e comunidades da região. Também foi elaborada uma cartilha de Meio Ambiente para ser distribuída nas escolas dos cinco municípios interferidos pelo empreendimento. O modelo dos *folders* e a cartilha estão disponíveis na **Figura 4.14** e para melhor visualização, os materiais estão no **anexo II**.

# UHE Baixo Iguaçu

Edição Especial - Abril 2018

## UHE Baixo Iguaçu inicia segunda fase do Programa de Turismo, Lazer e Recreação

Após o protocolo do Plano de Desenvolvimento Turístico, Lazer e Recreação nos cinco municípios, será iniciada a fase de capacitação.

UHE Baixo Iguaçu lança segunda etapa do Programa de Turismo, Lazer e Recreação com a realização de treinamentos (minicursos, cursos e palestras) que serão desenvolvidos para representantes, líderes de poder público e formadores da área. Nesta segunda fase será dada continuidade ao grupo de governança formado por Interações e entidades dos cinco municípios que pertencem à área de influência da UHE Baixo Iguaçu e que ao final do processo, estejam capacitados para construir e implementar o programa.

Também será elaborado um guia impresso do Circuito Turístico do Baixo Iguaçu, visando apoiar a divulgação dos principais atrativos do região e ainda, será desenvolvido o site do Circuito Turístico do Baixo Iguaçu. Essas ações visam fortalecer o posicionamento do conceito do Circuito Turístico Baixo Iguaçu, ajudando na construção de uma marca turística.



Reunião do Grupo de Governança na fazenda dos Caponeiros.

## UHE Baixo Iguaçu conclui mais uma etapa do Programa de Educação Ambiental

O curso de Formação de Educação Ambiental para Docentes foi dividido em cinco módulos e realizado nos meses de fevereiro e março.



Conclusão do Curso de Formação em Educação Ambiental para Docentes em Camping David Meade.

UHE Baixo Iguaçu concluiu mais uma etapa do Programa de Educação Ambiental. A conclusão foi no camping David Meade, em Caponeiros e contou com a participação de docentes da rede pública. O amonstamento foi realizado em parceria com o Parque Nacional do Iguaçu - PNI, com uma vivência ambiental ministrada pelo próprio Instituto Chico Mendes de Biodiversidade - ICMBio (Fus do Iguaçu e Caponeiros) com os profissionais do Programa Onça do Iguaçu. De participaram, juntamente com o ICMBio, cerca de um passado de cerca de 100 professores de ensino médio e superior de diversas instituições de ensino de aproximadamente 18 km até chegarem em uma cachoeira.

## UHE Baixo Iguaçu realiza mudanças das famílias

O Consórcio Empreendedor Baixo Iguaçu - CEBI está realizando as mudanças das famílias que deverão desocupar as áreas interferidas pela formação do reservatório e formação da Área de Preservação Permanente - APP. Para o agendamento da mudança, a família interessada deve entrar em contato com o escritório pelo telefone (48) 3553-8500, ramais 25, 26 ou 27. Já foram realizadas mudanças de aproximadamente 150 famílias.



Transporte de beneficiária e das famílias interferidas pela UHE Baixo Iguaçu.

### Cercamento da Área de Preservação Permanente (APP)

Nos próximos meses as equipes contratadas pela Usina iniciarão o cercamento da Área de Preservação Permanente. As famílias deverão realizar o cercamento dos animais fora da área interferida pelo empreendimento, quando solicitado. Caso seja necessário a implantação de corredores de desadensamento

para os animais locos aos rios, a família deverá contratar a Usina para realização de uma visita técnica, a fim de avaliar a necessidade e incluir na programação da empresa responsável pelo cercamento da área. A previsão para o cercamento total é de 10 meses e faz parte do Programa do Corredor da Biodiversidade do Baixo Iguaçu.

### Programa de Monitoramento do Lençol Freático e das Águas Subterrâneas

UHE Baixo Iguaçu realizou a 2ª Campanha de Monitoramento do Lençol Freático e das Águas Subterrâneas. Os monitoramentos foram realizados em oito pontos onde é feita a coleta de água e medição da profundidade do lençol freático. Após essa ação, a empresa responsável enviará o material para o laboratório e os resultados são encaminhados para o Instituto Ambiental do Paraná - IAP. A campanha é realizada a cada três meses.



Procedimento de medição da profundidade do lençol freático.

### Programa de Monitoramento Climatológico

Contínuo sendo realizado o monitoramento climatológico da região através da estação climatológica instalada no campus de obras da Usina Baixo Iguaçu. São realizadas medições de temperatura, umidade, velocidade e direção dos ventos e incidência solar. Este monitoramento é realizado em tempo real e tem duração durante todo o empreendimento, compondo a rede de dados do Instituto Ambiental do Paraná-IAP.



Estação climatológica instalada no Campus de Obras.

# UHE Baixo Iguaçu

Edição: Abril 2018

## Programa de Qualidade da Água (Limnologia)

A bacia do Rio Iguaçu é a maior no Estado do Paraná, com uma área de aproximadamente 78.000 km², da qual 70% pertencem exclusivamente ao próprio Estado do Paraná, 10% à Santa Catarina e 20% à Argentina (Fonte: FEAU). O elevado potencial da bacia do Rio Iguaçu se constitui um grande atrativo para o aproveitamento hidroelétrico, resultando na construção de barragem, formando reservatórios de grande e de pequena capacidade. A produção de energia hidroelétrica é considerada um serviço essencial para as sociedades modernas, devendo ser

concordável com a conservação dos sistemas naturais. O Programa Limnológico de Qualidade da Água do Plano Básico Ambiental (PBA) da UHE Baixo Iguaçu, propõe um estudo limnológico de qualidade da água, na área de influência da usina, considerando-se os aspectos físicos, químicos e biológico das águas. O objetivo deste subprograma é monitorar e avaliar possíveis fontes de contaminação e desequilíbrio nos afluentes e no reservatório, permitindo estabelecer uma base de dados que vai auxiliar na identificação de padrões de qualidade da



água e de circulação do reservatório, bem como na ampliação do conhecimento da ecologia desse corpo de água. Essas etapas visam a manutenção dos usos múltiplos das águas do Rio Iguaçu, na região do reservatório.



## Programa Onça Pintada

O Programa Onça Pintada da UHE Baixo Iguaçu visa colaborar com a comunidade científica e com o órgão gestor do Parque Nacional do Iguaçu (PNI) na realização de estudos e atividades de educação ambiental quanto à importância da conservação da onça-pintada e do puma, que é uma das principais prioridades da administração do PNI. Existem duas espécies com o denominamto de onça: a onça-pintada (Panthera onca), também conhecida por jaguar ou jaguarantã e o puma (Puma concolor), também chamado por vários outros nomes regionais como suçuarana, cougar, jaguaruna, leão-belo, onça-parda, onça-vermelha e leão do montanha. No Brasil, somente são encontrados em reservas florestais e áreas cercadas, bem como em certas localidades onde vivem remanescentes de pequeno porte dos quais se alimenta, evitando regiões montanhosas, habitas preferidas do puma. No sul do País, a maior população da onça-pintada está localizada no Parque Nacional do Iguaçu (PNI), com uma população que vem diminuindo consideravelmente nas últimas duas décadas. A través da conscientização da população do entorno do PNI, o programa espera também reduzir a pressão da caça sobre as presas das onças, o que afeta diretamente sua conservação.

## Corredor da Biodiversidade

Corredores de Biodiversidade são faixas contínuas de matas interligando remanescentes florestais que permitem a livre circulação dos animais, a dispersão de sementes e o crescimento da cobertura vegetal. O Programa de Consolidação do Corredor da Biodiversidade

Baixo Iguaçu visa estabelecer a ligação das áreas de florestas do Parque Nacional do Iguaçu com as áreas a serem das propriedades e que serão reflorestadas, tal como a Área de Preservação Permanente no entorno do reservatório, Reservas Particulares do Patrimônio Natural (RPPNs) e remanescentes

# Hidrelétrica BAIXO IGUAÇU

NEOENERGIA COPEL

## COMUNICADO: SUPRESSÃO VEGETAL

A Usina Baixo Iguaçu informa aos moradores das propriedades que serão abrangidas pelo reservatório da Usina, que dará início as atividades de SUPRESSÃO VEGETAL, referentes ao Programa de Limpeza da Bacia de Acumulação - Desmatamento.

Esta atividade tem como objetivo a remoção da vegetação nas áreas já adquiridas pelo Consórcio Empreendedor Baixo Iguaçu - CEBI e que formarão o reservatório, evitando assim, riscos à navegação e a manutenção da qualidade da água após o seu enchimento.

A SUPRESSÃO VEGETAL acontecerá juntamente com o Programa de Resgate e Aproveitamento Científico da Fauna, que tem por objetivo o salvamento e a destinação dos animais, identificando as espécies, realizando a captura e remanejando as mesmas, antes, durante e após o enchimento do reservatório.

Comunicamos aos moradores e proprietários vizinhos às áreas do CEBI, onde ocorrerá a supressão vegetal, que haverá circulação de veículos e equipes de empresas contratadas pela Usina Baixo Iguaçu. Estas equipes estarão utilizando uniformes e crachá de identificação.





Figura 4.14 - Folders e cartilha do período de Abril a Junho

#### 4.4 Ações de Comunicação Institucional no período de Abril a Junho

As ações da área de Comunicação Institucional que foram trabalhadas no período de abril a junho. As veiculações acontecem de segunda a sexta e neste período foram realizadas 42 inserções por semana nos veículos de comunicação relacionados:

- Rádios: Rádio T, Rádio Hawai, Rádio Capanema AM, Rádio Interativa FM, Rádio Iguaçu FM, Rádio Clube e Rádio SAN;
- Lotéricas de Capanema e Planalto;
- Jornais: Folha de Capanema e Jornal de Beltrão.

Neste período foram realizadas ações de Comunicação Institucional, incluindo a divulgação de um spot nas rádios locais, o qual segue na Figura 4.15.

“ O Consórcio Baixo Iguaçu informa:

Terão início os trabalhos de desmatamento das áreas adquiridas e que serão inundadas para a formação do futuro reservatório da Usina. O desmatamento é necessário para garantir a segurança da navegabilidade do reservatório nos trechos onde ela será possível e manter a qualidade das águas do reservatório do Rio Iguaçu.

O Consórcio salienta que esta atividade está devidamente autorizada pelo órgão ambiental do Estado, que é o I A P e será realizada somente nas áreas de propriedade do Consórcio Baixo Iguaçu.

Usina Baixo Iguaçu: um rio, uma obra, um futuro.”

Figura 4.15 - Letra do spot

O site da UHE Baixo Iguaçu foi atualizado ([www.baixoiguacu.com.br](http://www.baixoiguacu.com.br)), sofrendo algumas modificações, possibilitando acesso mais rápido e eficaz. A **Figura 4.16** trata-se de uma imagem do site da Usina. Foram incluídas novas fotos, informações, arquivos revistos e sugestões de melhoria para melhor acesso e melhor visualização do material exposto. Além disso, os documentos referentes ao processo de licenciamento estão disponíveis para *download* do público conforme previsto no Plano Básico Ambiental.

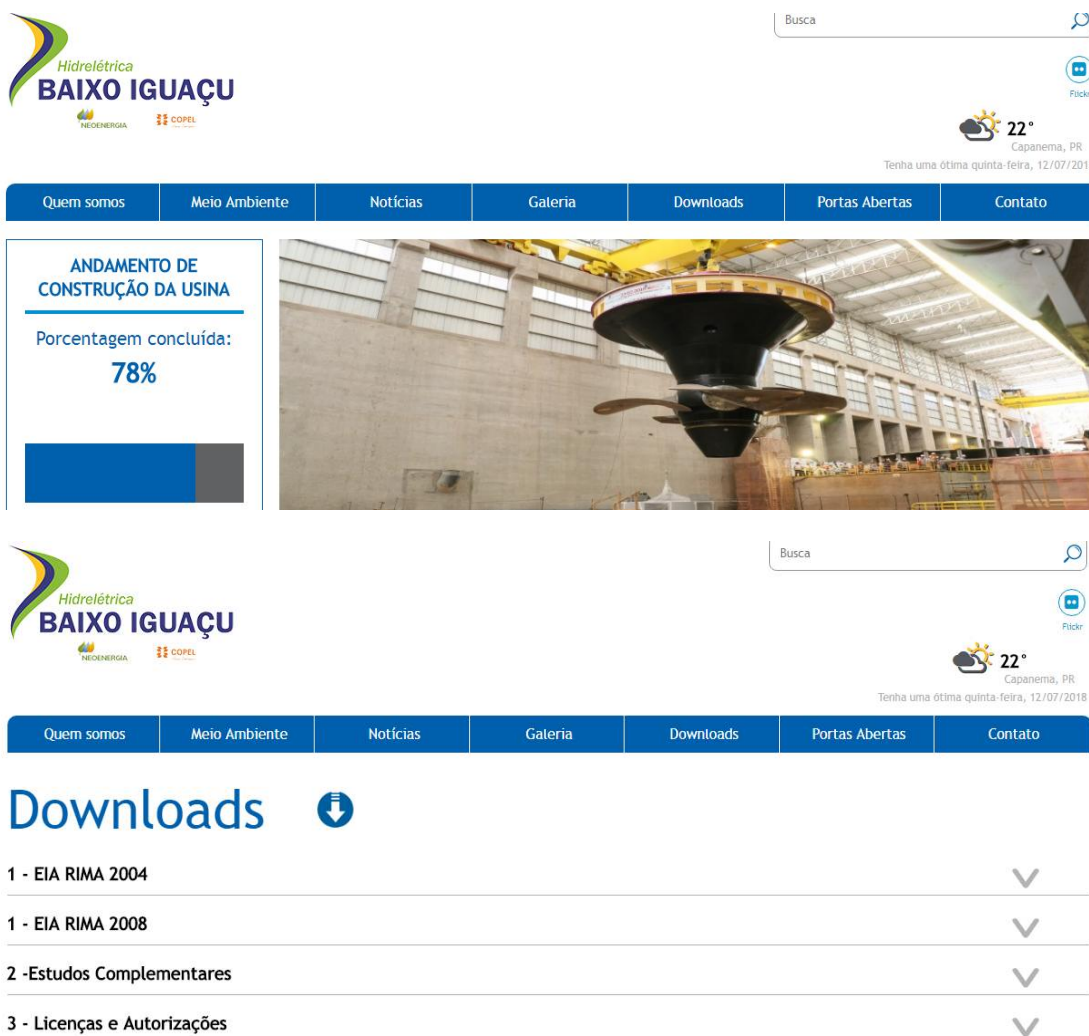

**Figura 4.16 - Imagem do site da UHE Baixo Iguaçu atualizado**

*Releases* – criados releases para divulgação do Programa de Educação Ambiental realizados nas comunidades, sobre o empreendimento e Programa de Visitas Portas Abertas. Os *releases* foram enviados aos seguintes veículos: FM Interativa, Rádio Hawaí, Rádio San FM (todos de Capitão Leônidas Marques); Rádio T, Rádio Capanema AM, Folha de Capanema (todos de Capanema); O Paraná, de Cascavel, Jornal de Beltrão, de Francisco Beltrão (**Figura 4.17**).

### **Usina Baixo Iguaçu participa da 2ª Ação Ecológica Rio Iguaçu promovida pelo late Clube de Capanema**

*O evento contou com a participação de aproximadamente mil pessoas e deverá ser realizado pelo menos duas vezes por ano*



A UHE Baixo Iguaçu participou da 2ª Ação Ecológica Rio Iguaçu, através do Programa de Educação Ambiental. A atividade foi realizada nos dias 6 e 7 de maio no Balneário KAU, em parceria com late Clube, do município de Capanema.

No sábado (6) houve a limpeza do rio e da margem do rio, onde os participantes retiraram cerca de 4 m<sup>3</sup> de resíduos, incluindo até um casco de geladeira. Já no domingo (7) foi realizado o plantio de 250 árvores nas margens do rio Iguaçu.

A Usina apoiou o evento através de contrapartida em gasolina para os barcos navegarem no rio coletando os resíduos, kits de lanches para os jovens voluntários que auxiliaram na limpeza, além de produtos como sacos de lixo e protetor solar para os participantes da atividade. Esta ação vai de encontro com as iniciativas da Usina na conservação do meio ambiente.

#### **Sobre o empreendimento**

A Usina Hidrelétrica Baixo Iguaçu vai gerar energia para mais de 1 milhão de pessoas.

Além dos benefícios gerados através da criação de muitos empregos diretos e indiretos durante sua construção, a Usina alavanca a arrecadação do município através do ISS (imposto sobre serviço) e após sua conclusão serão arrecadados mais de 4 milhões de reais por ano em impostos pela utilização dos recursos hídricos, para os municípios de Capanema, Capitão Leônidas Marques, Planalto, Realeza e Nova Prata do Iguaçu, divididos proporcionalmente a área inundada de cada município conforme legislação federal.

### **UHE Baixo Iguaçu participa da Semana da Saúde em Capanema**

*As ações serão realizadas nas comunidades do município de Capanema e o encerramento será no Dia Mundial da Saúde com uma programação especial*

A UHE Baixo Iguaçu participa da Semana da Saúde em Capanema em parceria com a Prefeitura Municipal. A Usina vai apoiar mais esta atividade que visa o bem estar da comunidade.

O evento terá como tema “Vida Saudável, a única opção!” e se iniciará no dia 2 de abril através de reuniões com hipertensos e diabéticos em diversas localidades do município. Haverá também, reuniões com as famílias do Programa Bolsa Família, rodas de gestantes, palestra sobre saúde do trabalhador e Síndrome de Burnout, além de uma missa da saúde na Igreja Matriz.

O encerramento, que será no dia 7 de abril, Dia Mundial da Saúde, e se inicia com um café da manhã saudável. Ao longo dia haverá uma programação especial com várias atividades na praça central da cidade, como aulas de alongamentos, aula de zumba e danças, além de contação de histórias para as crianças, passeio ciclístico e sorteio de brindes. Durante o dia serão realizados exames nas barracas montadas para rastreamento de diabetes, hipertensão, odontologia, saúde da mulher e recolhimento dos medicamentos

vencidos.

Além destas atividades serão distribuídas mudas de plantas para a comunidade.

A UHE Baixo Iguaçu estará apoiando o evento para que a comunidade adote práticas de hábitos saudáveis, melhorando a qualidade de vida da população. A ação faz parte do Programa de Saúde da Usina Baixo Iguaçu.

#### **Sobre o empreendimento**

A Usina Hidrelétrica Baixo Iguaçu vai gerar energia para mais de 1 milhão de pessoas.

Além dos benefícios gerados através da criação de muitos empregos diretos e indiretos durante sua construção, a Usina alavanca a arrecadação do município através do ISS (imposto sobre serviço) e após sua conclusão serão arrecadados mais de 4 milhões de reais por ano em impostos pela utilização dos recursos hídricos, para os municípios de Capanema, Capitão Leônidas Marques, Planalto, Realeza e Nova Prata do Iguaçu, divididos proporcionalmente a área inundada de cada município conforme legislação federal.

#### **UHE Baixo Iguaçu participa do Dia Mundial da Saúde em Capitão Leônidas Marques**

*O evento terá duração de oito horas e espera um público de sete mil pessoas*

A UHE Baixo Iguaçu participará do Dia Mundial da Saúde em parceria com a Prefeitura Municipal. A Usina vai apoiar mais esta atividade que visa à sensibilização da população dos cuidados básicos em saúde.

O Dia da Mundial da Saúde é comemorado no dia 07 de abril, contudo o município de Capitão Leônidas Marques irá comemorar no dia 18 de maio (sexta), iniciando as atividades às 8h30 seguindo com a programação até às 17h.

O slogan do evento é: “Prontos para agir pela sua saúde e bem estar” e será realizado no próprio espaço da Secretaria Municipal de Saúde e toda a comunidade poderá participar. Durante o dia as pessoas serão avaliadas através de exames por meio da coleta de sangue (glicemia e colesterol) além de aferição da pressão, orientações sobre o uso racional de medicamentos, avaliação odontológica, massagem e também será disponibilizada uma mesa com frutas, iogurte, sucos e água para um café da manhã saudável.

A UHE Baixo Iguaçu estará apoiando o evento para que a população adote práticas saudáveis, prevenindo doenças e melhorando a qualidade de vida.

#### **Sobre o empreendimento**

A Usina Hidrelétrica Baixo Iguaçu vai gerar energia para mais de 1 milhão de pessoas.

Além dos benefícios gerados através da criação de muitos empregos diretos e indiretos durante sua construção, a Usina alavanca a arrecadação do município através do ISS (imposto sobre serviço) e após sua conclusão serão arrecadados mais de 4 milhões de reais por ano em impostos pela utilização dos recursos hídricos, para os municípios de Capanema, Capitão Leônidas Marques, Planalto, Realeza e Nova Prata do Iguaçu, divididos proporcionalmente a área inundada de cada município conforme legislação federal.

**Figura 4.17 - Releases enviados aos veículos de comunicação da região**

Acompanhamento diário de *clippings* informativos para o público interno, resumindo informações sobre energia, sobre o CEBI, sobre a Copel, informações culturais e de saúde. Durante esse período, foram identificadas sete notícias veiculadas em outros meios de comunicação a respeito da Usina. O registro da atividade segue na **Figura 4.18**.

**Usina Baixo Iguaçu participa da 2ª Ação Ecológica Rio Iguaçu promovida pelo Iate Clube de Capanema**  
O evento contou com a participação de aproximadamente mil pessoas e deverá ser realizado pelo menos duas vezes por ano.



A UHE Baixo Iguaçu participou da 2ª Ação Ecológica Rio Iguaçu, através do Programa de Educação Ambiental. A atividade foi realizada nos dias 6 e 7 de maio no Balneário KAU, em parceria com Iate Clube, do município de Capanema. No sábado (6) houve a limpeza do rio e da margem do rio, onde os participantes retiraram cerca de 4 m³ de resíduos, incluindo até um casco de geladeira. Já no domingo (7) foi realizado o plantio de 250 árvores nas margens do rio Iguaçu. A Usina apoiou o evento através da contrapartida em gasolina para os barcos navegarem no rio coletando os resíduos, kits de lanches para os jovens voluntários que auxiliaram na limpeza, além de produtos como sacos de lixos e protetor solar para os participantes da atividade. Esta ação vai de encontro com as iniciativas da Usina na conservação do meio ambiente.

**Sobre o empreendimento**

A Usina Hidrelétrica Baixo Iguaçu vai gerar energia para mais de 1 milhão de pessoas.

Além dos benefícios gerados através da criação de muitos empregos diretos e indiretos durante sua construção, a Usina alavanca a arrecadação do município através do ISS (imposto sobre serviço) e após sua conclusão serão arrecadados mais de 4 milhões de reais por ano em impostos pela utilização dos recursos hídricos, para os municípios de Capanema, Capitão Leônidas Marques, Planalto, Realeza e Nova Prata do Iguaçu, divididos proporcionalmente a área inundada de cada município conforme legislação federal.



**TERAPIA HOLÍSTICA**  
Que movimento você está fazendo para buscar os resultados que deseja para sua vida?  
**Reiki**  
**Barras de Access Consciousness**  
**Programação Neurolinguística - PNL**  
AGENDE SEU HORÁRIO: **(46) 99970-7072** (mes)  
**(46) 99903-7120** (Luan)



**USINA BAIXO IGUAÇU – A FORÇA DO DESENVOLVIMENTO.**

Atingindo 70% da obra concluída e caminhando para a reta final, a USINA HIDRELÉTRICA BAIXO IGUAÇU está quase pronta para iniciar a geração de energia equivalente a uma cidade com um milhão de habitantes. Um marco para o Paraná, uma conquista para o sudoeste, uma obra de destaque no cenário nacional.

**UM RIO, UMA OBRA, UM FUTURO.**



revistaoe.com.br/baixo-iguacu-tera-duas-fases-de-desvio/

## Baixo Iguaçu terá duas fases de desvio



2  
ABR  
2018

0

A UHE Baixo Iguaçu está localizada entre os municípios de Capanema e Capitão Leônidas Marques, no Estado do Paraná, e corresponde ao sexto e último empreendimento hidrelétrico na cascata do rio Iguaçu.

De propriedade do Consórcio Empreendedor Baixo Iguaçu (Neoenergia e Copel), está sendo construída pela Construtora Norberto Odebrecht, com os fornecimentos eletromecânicos a cargo da GE Renewable Energy. O projeto executivo das obras civis e dos sistemas eletromecânicos está sob responsabilidade da Intertechne Consultores, que foi também a projetista da Usina de Salto Caxias, que fica imediatamente a montante de Baixo Iguaçu. Baixo Iguaçu é uma usina hidrelétrica de baixa queda, concebida para ser operada a fio d'água, com uma potência instalada de 350,20 MW. A concepção do projeto teve como uma das principais premissas a necessidade de preservação do Parque Nacional do Iguaçu, o que condicionou o posicionamento da barragem, de

## CanalEnergia.com.br / EXPANSÃO / OBRAS

POLÍTICA

NEGÓCIOS E EMPRESAS

OPERAÇÃO

EXPANSÃO

MERCADO

POR  
SEGMENTO

GERAÇÃO

TRANSMISSÃO

EXPANSÃO OBRAS - 5 de junho de 2018

## UHE Baixo Iguaçu tem instalação de novo estator

Equipamento possui 200 toneladas e integra o sistema de geração de energia da usina, que se encontra com 80% das obras concluídas

DA AGÊNCIA CANALENERGIA

COMPARTILHAR

Dentro do cronograma previsto para conclusão da Hidrelétrica Baixo Iguaçu, o Consórcio Empreendedor formado por Neoenergia e Copel realizou no último dia 31 de maio a descida do estator da terceira unidade geradora. A peça possui 200 toneladas e integra o sistema de geração de energia da usina, que se encontra com 80% das obras concluídas. A etapa foi acompanhada pelos técnicos e engenheiros responsáveis pela construção do empreendimento.

Segundo a Neoenergia, a UHE Baixo Iguaçu será a última usina a ser construída no Rio Iguaçu, gerando energia suficiente para abastecer uma cidade de um milhão de habitantes, com três turbinas e potência instalada de 350MW.

Seguro | <https://www.portal163.com/todasasmateias/usina-baixo-iguacu-participa-da-2a-acao-ecologica-rio-iguacu-promovida-pelo-iate-clube-de-capanema>

há 44 minutos · 1 minutos para ler

## Usina Baixo Iguaçu participa da 2ª Ação Ecológica Rio Iguaçu promovida pelo Iate Clube de Capanema

*O evento contou com a participação de aproximadamente mil pessoas e deverá ser realizado pelo menos duas vezes por ano*



← → [finterativa.net/noticia-detalle.php?id=7393&slug=uhe-baixo-iguacu-participa-do-dia-mundial-da-saude-em-capitao-leonidas-marques](https://finterativa.net/noticia-detalle.php?id=7393&slug=uhe-baixo-iguacu-participa-do-dia-mundial-da-saude-em-capitao-leonidas-marques)

Terça, 15 de maio de 2018 às 14:28

### UHE Baixo Iguaçu participa do Dia Mundial da Saúde em Capitão Leônidas Marques



O evento terá duração de oito horas e espera um público de sete mil pessoas. A UHE Baixo Iguaçu participará do Dia Mundial da Saúde em parceria com a Prefeitura Municipal. A Usina vai apoiar mais esta atividade que visa à sensibilização da população dos cuidados básicos em saúde. O Dia da Mundial da Saúde é comemorado no dia 07 de abril, contudo o município de Capitão Leônidas Marques irá comemorar no dia 18 de maio (sexta), iniciando as atividades às 8h30 seguindo com a programação até às 17h.

O slogan do evento é: "Prontos para agir pela sua saúde e bem estar" e será realizado no próprio espaço da Secretaria Municipal de Saúde e toda a comunidade poderá participar. Durante o dia as pessoas serão avaliadas através de exames por meio da coleta de sangue (glicemia e colesterol) além de aferição da pressão, orientações sobre o uso racional de medicamentos, avaliação odontológica, massagem e também será disponibilizada uma mesa com frutas, iogurte, sucos e água para um café da manhã saudável.

A UHE Baixo Iguaçu estará apoiando o evento para que a população adote práticas saudáveis, prevenindo doenças e melhorando a qualidade de vida.

Sobre o empreendimento

A Usina Hidrelétrica Baixo Iguaçu vai gerar energia para mais de 1 milhão de pessoas. Além dos benefícios gerados através da criação de muitos empregos diretos e indiretos durante sua construção, a Usina alavanca a arrecadação do

fminterativa.net/noticia-detalle.php?id=7186&slug=uhe-baixo-iguacu-participa-da-semana-da-saude-em-capanema

Segunda, 02 de abril de 2018 às 08:46

## UHE Baixo Iguaçu participa da Semana da Saúde em Capanema



**As ações serão realizadas nas comunidades do município de Capanema e o encerramento será no Dia Mundial da Saúde com uma programação especial**

A UHE Baixo Iguaçu participa da Semana da Saúde em Capanema em parceria com a Prefeitura Municipal. A Usina vai apoiar mais esta atividade que visa o bem estar da comunidade.

O evento terá como tema "Vida Saudável, a única opção!" e se iniciará nesse dia 2 de abril através de reuniões com hipertensos e diabéticos em diversas localidades do município. Haverá também, reuniões com as famílias do

Programa Bolsa Família, rodas de gestantes, palestra sobre saúde do trabalhador e Síndrome de Burnout, além de uma missa da saúde na Igreja Matriz.

O encerramento será no dia 7 de abril - Dia Mundial da Saúde- e se inicia com um café da manhã saudável. Ao longo dia haverá uma programação especial com várias atividades na praça central da cidade, como aulas de alongamentos, aula

**Figura 4.18 - Clippings de notícias sobre a UHE Baixo Iguaçu – Veiculadas nos veículos de comunicação da região**

### 4.5 3º Trimestre – Julho a Setembro

No terceiro trimestre as ações de comunicação social ficaram concentradas nas visitas aos moradores das áreas onde estão sendo realizadas as atividades de supressão vegetal e cercamento da Área de Preservação Permanente. No total foram realizadas 28 visitas *in loco* vide na planilha do **Quadro 4.7** e o registro fotográfico na **Figura 4.19**.

**Quadro 4.7 - Visitas realizadas nas propriedades no terceiro trimestre – Julho a Setembro**

Data	Local da visita	Número CSE	Linha	Município
03/07/2018	reservatório	ME-080	Brizola	Capanema
03/07/2018	reservatório	ME-077	Brizola	Capanema
03/07/2018	reservatório	ME-018	Vargem Bonita	Capanema
09/07/2018	reservatório	ME-049	Capanema	CLM
09/07/2018	reservatório	ME-097	Vargem Grande	Realeza
09/07/2018	reservatório	ME-097.1	Vargem Grande	Realeza
09/07/2018	reservatório	ME-102	Vargem Grande	Realeza
09/07/2018	reservatório	ME-104.1	Vargem Grande	Realeza
19/07/2018	reservatório	ME-100 e 100.1	Vargem Grande	Realeza
19/07/2018	reservatório	ME-107.1	Vargem Grande	Realeza
19/07/2018	reservatório	ME-107	Vargem Grande	Realeza
19/07/2018	reservatório	ME-108	Vargem Grande	Realeza
23/08/2018	reservatório	ME-088	São Vicente	Planalto
23/08/2018	reservatório	ME-089	São Vicente	Planalto
23/08/2018	reservatório	ME-090	São Vicente	Planalto
23/08/2018	reservatório	ME-090.1	São Vicente	Planalto
23/08/2018	reservatório	ME-091	São Vicente	Planalto

23/08/2018	reservatório	ME-092	São Vicente	Planalto
23/08/2018	reservatório	ME-094	São José	Realeza
23/08/2018	reservatório	ME-094.1	São José	Realeza
23/08/2018	reservatório	ME-094.4	São José	Realeza
23/08/2018	reservatório	ME-094.3	São José	Realeza
23/08/2018	reservatório	ME-094.5	São José	Realeza
23/08/2018	reservatório	ME-094.6	São José	Realeza
23/08/2018	reservatório	ME-146	Barra do Sarandi	Realeza
23/08/2018	reservatório	ME-147	Barra do Sarandi	Realeza
23/08/2018	reservatório	ME-148	Barra do Sarandi	Realeza
23/08/2018	reservatório	ME-149	Barra do Sarandi	Realeza



**Figura 4.19 – Registro fotográfico das visitas às propriedades realizadas no terceiro trimestre – Julho a Setembro**

Ações nas escolas também foram realizadas neste período, nos municípios de Capanema, Realeza, Planalto e Nova Prata do Iguaçu. As atividades tiveram como objetivos, além das informações sobre a Usina e seus programas ambientais e sociais, foram tratados os temas sobre os cuidados e a importância da água, gerenciamento dos resíduos sólidos, bem como sobre o Dia da Árvore, Preservação da Onça Pintada e os cuidados com o meio ambiente. As palestras aconteceram no Colégio Estadual do Campo Castelo Branco, na comunidade Alto Faraday; Colégio Estadual do Campo Duas Barras, na comunidade Duas Barras e para os alunos do Programa Formando Cidadão da Polícia Militar, todas estas localizadas no município de Capanema; também foram realizadas palestras na Escola Municipal Teotônio Vilela em Nova Prata do Iguaçu, no Colégio Estadual do Campo Flor da

Serra, na comunidade Flor da Serra, em Realeza e na Escola Municipal Nossa Senhora de Fátima, em Planalto. O registro fotográfico destas atividades encontra-se na **Figura 4.20**.



**Figura 4.20 - Atividades realizadas para os alunos do Colégio Estadual do Campo Duas Barras, Colégio Estadual do Campo Castelo Branco, Escola Municipal Teotônio Vilela, Programa Formando Cidadão, Colégio Estadual do Campo Flor da Serra e Escola Estadual Nossa Senhora de Fátima**

O Programa Portas Abertas da Usina Baixo Iguaçu (Programa de visitas na obra) tem como principal objetivo aproximar a comunidade escolar e entidades dos municípios interessadas da obra e da empresa. No mês de julho foram realizadas três visitas no canteiro de obras com as instituições que seguem detalhadas no **Quadro 4.8**, totalizando 105 visitantes. O registro fotográfico da atividade consta na **Figura 4.21**.

O Programa de Visitas foi suspenso a partir do mês de agosto, pois as atividades de desvio do rio não permitiram que as instituições e comunidades fizessem as visitas pelo fluxo de veículos e nas áreas das visitas. O programa será retomado assim que a usina entrar em operação em 2019.

**Quadro 4.8 - Visitas ao canteiro de obras – Programa Portas Abertas (Julho a Setembro)**

Instituição	Número de visitantes
ACEC e SESI de Capanema	36
Comunidade de Capitão Leônidas Marques – Rádio Hawai	30
Associação dos Trabalhadores Rurais de Capanema	39



**Figura 4.21 - Registro fotográfico do Programa de Visitas Portas Abertas no terceiro trimestre – Julho a Setembro**

Desde o início do empreendimento foram realizadas 2.736 visitas às populações diretamente atingidas (**Quadro 4.9**). As visitas foram realizadas pela equipe de comunicação Social. Além disto, dentro do Programa de visitas na obra – Portas Abertas, foram realizadas 117 visitas com um total de 3.777 visitantes (**Quadro 4.10**).

**Quadro 4.9 - Gráfico demonstrativo de visitas realizadas na comunidade**



**Quadro 4.10 - Gráfico demonstrativo de visitantes no canteiro de obras**



Ainda no período compreendido foram elaborados dois *folders* sobre o andamento dos programas da usina e sobre “O Uso Consciente de Agrotóxicos e Melhores Práticas na Agricultura”. Os materiais foram distribuídos nas prefeituras e comunidades da região e os modelos estão disponíveis na **Figura 4.22**. Para melhor visualização, no **Anexo III**.



### UHE Baixo Iguaçu inicia o cercamento da Área de Preservação Permanente.

Foram cercados mais de 47 quilômetros dos 300 a serem concluídos

A Usina Baixo Iguaçu inicia o cercamento da Área de Preservação Permanente - APP do reservatório. As atividades estão sendo realizadas nas comunidades dos municípios beneficiados pelo empreendimento e tem previsão de término no mês de novembro. As equipes da Usina Baixo Iguaçu estão fazendo contato com os moradores próximos às áreas de APP e informando sobre os trabalhos da empresa contratada. Esta ação faz parte do Programa de Consideração do Corredor de Biodiversidade da Usina.



Cercamento da APP      Cerca Concluída

### UHE Baixo Iguaçu realiza supressão vegetal e resgate de fauna e flora

Os trabalhos estão sendo realizados simultaneamente e fazem parte dos programas ambientais de usina.

A Usina Baixo Iguaçu dá início ao processo de supressão vegetal na área do futuro reservatório do empreendimento. Esse trabalho tem como objetivo retirar parte da área de mata nos locais que serão inundados, em atendimento ao Programa de Limpeza da Bacia de Acumulação - Drenamento. Em conjunto com as atividades de supressão vegetal, são realizados os resgates de fauna e flora. Para o resgate de flora os profissionais fazem a coleta de sementes e plantas epífitas (plantas que vivem nos galhos das árvores antes da supressão vegetal). O material coletado será utilizado nas ações de recomposição vegetal da APP do futuro reservatório. Em seguida faz parte do Programa de Resgate e Aproveitamento da Flora. Para o Programa de Resgate e Aproveitamento da Fauna está sendo instalado o Centro Provisório de Triagem de Animais Silvestres - CEPAS, para que os animais resgatados sejam alojados provisoriamente.



Resgate de Fauna



Resgate de Abófitas



### O uso consciente de agrotóxicos e melhores práticas na agricultura

Os agrotóxicos são produtos utilizados, em geral, na agricultura para controlar insetos, doenças ou plantas daninhas que causam danos às plantações. Em ambientes domésticos os produtos químicos são utilizados como vermífugos, além de solventes, tintas, herbicidas, produtos para limpeza e desinsetação, entre outros. Os agrotóxicos podem ser divididos em duas categorias:



#### • Agrícolas:

São utilizados na produção, no armazenamento e beneficiamento de produtos agrícolas, nas pastagens e nas florestas plantadas com objetivos concedidos pelo Ministério da Agricultura, Pecuária e Abastecimento, mediante as diretivas e orientações do Ministério da Saúde e do Meio Ambiente.



#### • Não agrícolas:

São destinados na proteção de florestas nativas, outras ecossistemas ou de ambientes naturais. Utilizados em ambientes urbanos, industriais, domésticos, usados no tratamento de água e em campanhas de saúde pública. Acreditando nos mesmos registros emitidos pelo Ministério do Meio Ambiente.

O maior problema do uso de agrotóxicos é devido à incerteza quanto sua segurança para a saúde humana, animal e para o próprio meio ambiente. Apesar de muito utilizado para combater os pragas das lavouras, seu uso costuma inadequado acarretar diversos impactos ao meio ambiente, toxicológicos, além de danificar a saúde e ser prejudicial de exposição ao produto.

### No Brasil, estamos consumindo o equivalente a 7,3 litros de agrotóxicos por pessoa todo ano.

Atualmente a falta de conhecimento, informação, instrução ou não mesmo negligência faz com que as pessoas não obedecem as regras de uso desses produtos. Sab-se que as causas da má utilização podem ser pela aplicação errada, em quantidades acima do permitido ou aplicação de produtos proibidos para o cultivo.

Nos dias de hoje a população vem optado pelo baixo de alimentos mais seguros e com menos resíduos. Através disso, os supermercados estão realizando a fiscalização de todo o processo produtivo das frutas e vegetais, para revender, fazendo com que esse novo público de compra gere produtos mais saudáveis e seguros a todos.

Figura 4.22 - Folders elaborados no terceiro trimestre – Julho a Setembro

## 4.6 Ações de Comunicação Institucional de Julho a Setembro

As ações da área de Comunicação Institucional que foram trabalhadas no período de julho a setembro. As veiculações acontecem de segunda a sexta e neste período foram realizadas 42 inserções por semana nos veículos de comunicação relacionados:

- Rádios: Rádio T, Rádio Hawai, Rádio Capanema AM, Rádio Interativa FM, Rádio Iguaçu FM, Rádio Clube e Rádio SAN;
- Lotéricas de Capanema e Planalto;
- Jornais: Folha de Capanema e Jornal de Beltrão.

Neste período foram realizadas ações de Comunicação Institucional, incluindo a divulgação de três spots nas rádios locais, o qual seguem na **Figura 4.23**.

*“A Usina Baixo Iguaçu deu início ao processo de supressão vegetal na área do futuro reservatório do empreendimento. Este trabalho tem como objetivo retirar parte da área da mata nos locais que serão inundados. Também estão sendo realizados os trabalhos de resgate de fauna e flora. Para os resgates de flora, os profissionais fazem a coleta de sementes antes da supressão vegetal. E para os resgates da fauna, foi instalado o Centro Provisório de Triagem de Animais Silvestres, para que os animais resgatados sejam alojados provisoriamente. Usina Baixo Iguaçu: responsabilidade do início ao fim.”*

*“A semana que passou marcou o início de uma nova etapa da Usina Baixo Iguaçu.*

*A ensecadeira do lado Capanema foi aberta e a do lado Capitão foi erguida. Com isso, o curso do Rio Iguaçu alterou e passa na sua totalidade pelas comportas da Usina, enquanto terminam a*

*barragem do lado de Capitão.  
Uma etapa importante para a obra da Usina Baixo Iguaçu e que sinaliza o início da fase final de construção.  
E tudo isto, cerado de programas ambientais rigorosamente executados.  
Usina Baixo Iguaçu: um rio, uma obra, um futuro.”*

*“A Usina Baixo Iguaçu está promovendo a relocação das Linhas de Transmissão de energia elétrica e de fornecimento de água, que serão interrompidas pela formação do reservatório do Rio Iguaçu.  
As equipes estão tomando todas as providências necessárias para que nenhum morador tenha fornecimento de água ou energia interrompido.  
Se você tem alguma dúvida, ligue para (46)3552.8500 e fale com o Consórcio Empreendedor Baixo Iguaçu.  
Usina Baixo Iguaçu: um rio, uma obra, um futuro.”*

**Figura 4.23 - Letra dos spots divulgados nas rádios da região**

O site da UHE Baixo Iguaçu foi atualizado ([www.baixoiguacu.com.br](http://www.baixoiguacu.com.br)), sofrendo algumas modificações, possibilitando acesso mais rápido e eficaz. A **Figura 4.24** trata-se de uma imagem do site da Usina. Foram incluídas novas fotos, informações, arquivos revistos e sugestões de melhoria para melhor acesso e melhor visualização do material exposto. Além disso, os documentos referentes ao processo de licenciamento estão disponíveis para *download* do público conforme previsto no Plano Básico Ambiental.



Busca

Hidrelétrica  
**BAIXO IGUAÇU**  
TECENERGIA COPEL

22°  
Capanema, PR  
Tenha uma ótima terça-feira, 09/11/2018

Quem somos Meio Ambiente Notícias Galeria Downloads Portas Abertas Contato

**ANDAMENTO DE CONSTRUÇÃO DA USINA**

Porcentagem concluída:  
**96%**

**Ouvidoria**

Você é fundamental para o nosso desenvolvimento

## Downloads

- 1 - EIA RIMA 2004 ▼

---

- 1 - EIA RIMA 2008 ▼

---

- 2 - Estudos Complementares ▼

---

- 3 - Licenças e Autorizações ▼

---

- 4 - Plano Básico Ambiental - 2009 ▼



**Usina Baixo Iguaçu realiza excursões sobre o turismo**  
 Segunda, 10 de Setembro, 2018  
 As atividades fazem parte do Programa de Desenvolvimento Turístico, Lazer e Recreação

Saiba mais 



**UHE Baixo Iguaçu realiza entrega de uniformes aos alunos do Programa Formando Cidadão em Capanema**  
 Quarta, 08 de Agosto, 2018  
 O Projeto Formando Cidadão é um projeto da Polícia Militar Estadual em parceria com o Batalhão da Polícia Militar de Capanema

Saiba mais 



**UHE Baixo Iguaçu realiza supressão vegetal e resgate de fauna e flora**  
 Segunda, 30 de Julho, 2018  
 Os trabalhos estão sendo realizados simultaneamente e fazem parte dos programas ambientais da usina

Saiba mais 



**Usina Baixo Iguaçu realiza palestra sobre o turismo em Capanema**  
 Quarta, 18 de Julho, 2018  
 O evento contou com a participação de membros do Conselho Municipal de Turismo, Associação Santa Ana, Iate Clube, Emater, ICMBio, empresários e comunidade em geral.

Saiba mais 



**UHE Baixo Iguaçu inicia o cercamento da Área de Preservação Permanente.**  
 Terça, 17 de Julho, 2018  
 Foram cercados 17 quilômetros dos 200 a serem concluídos

Saiba mais 

**Figura 4.24 - Imagem do site da UHE Baixo Iguaçu atualizado**

*Releases* – criados *releases* para divulgação das ações dos programas ambientais e sociais realizados nas comunidades e sobre o empreendimento. Os *releases* foram enviados aos seguintes veículos: FM Interativa, Rádio Hawaí, Rádio San FM (todos de Capitão Leônidas Marques); Rádio T, Rádio Capanema AM, Folha de Capanema (todos de Capanema); O Paraná, de Cascavel, Jornal de Beltrão, de Francisco Beltrão (**Figura 4.25**).

**Benfeitorias no canteiro de obras da Usina Baixo Iguaçu são demolidas para encher o reservatório**



Com 80% da obra concluída, o Consórcio Empreendedor Baixo Iguaçu dá continuidade aos serviços de demolição de benfeitorias e neutralizações de fontes contaminantes, como banheiros, pocilgas, galinheiros, cercas, currais, entre outros. Esse trabalho teve início em dezembro do ano passado e deve seguir até novembro próximo, data prevista para o enchimento do reservatório, que vai levar entre cinco e dez dias para atingir a área e a altura necessárias. É neste mês também que a usina deve entrar em operação.

De acordo com o diretor-presidente do Consórcio, José de Anchieta dos Santos, não há como quantificar o número de benfeitorias que já foram destruídas e as que ainda faltam. “A quantificação é difícil de ser feita em função dos diferentes tipos de benfeitorias”, explica.

As demolições e as neutralizações são determinações do IAP (Instituto Ambiental do Paraná) com o intuito de promover a limpeza do reservatório. Conforme Anchieta, essa etapa já está computada nos valores indenizatórios pagos a proprietários e ocupantes de áreas interferidas pelo empreendimento. “Ou seja, elas são de propriedade do Consórcio e somente são demolidas caso o proprietário não demonstre interesse em aproveitá-las”, afirma.

Cronograma em dia - Seguindo o cronograma da obra, mais uma etapa foi concluída na semana passada. A descida do estator da UG-03, uma peça de 200 toneladas, integra agora o sistema de geração de energia da usina. Toda a montagem foi acompanhada por técnicos e engenheiros.

A Usina Baixo Iguaçu, que fica entre os municípios de Capitão Leônidas Marques e Capanema, é o último empreendimento energético construído no Rio Iguaçu. Depois de pronta, irá gerar energia equivalente a uma cidade de um milhão de habitantes, com potência instalada de 350 MW por meio de suas três turbinas. A energia gerada será levada de Capanema até Cascavel em 60 quilômetros de linha de transmissão, em fase de instalação, até a subestação da Copel (Companhia de Energia do Paraná) e dali para o sistema integrado nacional.

*Fonte: O Paraná(Cascavel)*

**Usina Baixo Iguaçu realiza palestra sobre o turismo em Capanema**

*O evento contou com a participação de membros do Conselho Municipal de Turismo, Associação Santa Ana, Iate Clube, Emater, ICMBio, empresários e comunidade em geral.*



No dia 12 de julho a Usina Baixo Iguaçu realizou palestra sobre turismo com o tema “O turismo no Baixo Iguaçu e as oportunidades de desenvolvimento social e econômico para a região”. A atividade foi ministrada pelo consultor e turismólogo Sergio Marcos Fernandes Filho, da empresa contratada, GKS Negócios Sustentáveis, responsável pelas ações do Programa de Desenvolvimento Turístico, Lazer e Recreação.

Durante o encontro, os participantes puderam expor os potenciais turísticos do município e receberam informações dos trabalhos que serão desenvolvidos nos próximos meses. Esta atividade faz parte do Programa de Desenvolvimento Turístico, Lazer e Recreação.

#### **UHE Baixo Iguaçu realiza entrega de uniformes aos alunos do Programa Formando Cidadão em Capanema**

*O Projeto Formando Cidadão é um projeto da Polícia Militar Estadual em parceria com o Batalhão da Polícia Militar de Capanema*



Usina Baixo Iguaçu realiza entrega de uniformes aos alunos do Programa Formando Cidadão da Polícia Militar de Capanema. A atividade aconteceu nesta terça (7) e contou com a participação dos 40 alunos, policiais militares e representantes da usina.

No evento foi realizada uma palestra sobre Gestão de Resíduos e Coleta Seletiva, orientações sobre a preservação do Meio Ambiente e destino próprio ao lixo e resíduos que são produzidos nas casas e escolas.

Os alunos frequentam a escola na parte da manhã, ficando o resto do dia no Batalhão da Polícia Militar, recebendo tutorias e desenvolvendo atividades como esportes, aula de cidadania e ética, recebem alimentação e participam de ações na comunidade.

A Usina Baixo Iguaçu apoiou este projeto através da entrega de cerca de 40 uniformes para os alunos, esta ação faz parte do Programa de Educação Ambiental e o Programa de Apoio aos Municípios e Comunidades

Locais da Usina.

**Usina Baixo Iguaçu realiza entrega da premiação do concurso Escola Sustentável 2018**

*Além dos prêmios, as escolas receberão uma capacitação para manusear os equipamentos*



No dia 10 de julho a Usina Baixo Iguaçu realizou a premiação do concurso Escola Sustentável 2018 para as escolas vencedoras dos municípios de Nova Prata do Iguaçu e Planalto.

A ação, que faz parte do Programa de Educação Ambiental, foi realizada em parceria com a executora do programa, empresa Ferreira Rocha Gestão de Projetos Sustentáveis. O edital tinha como objetivo promover o envolvimento das escolas públicas municipais e estaduais dos municípios interferidos pelo empreendimento nas questões ambientais. Para que isso acontecesse o edital propôs projetos que viabilizassem melhorias socioambientais nas próprias escolas e comunidades.

As escolas apresentaram os projetos e após a avaliação de todas as propostas cada município teve sua escola vencedora. Em Nova Prata do Iguaçu a escola contemplada foi a Escola Municipal Professora da Silva Pietta e em Planalto, a Escola Municipal Láudio Afonso Heinem.

A premiação foi um kit de equipamentos audiovisuais, composto por:

- 02 (dois) microfones;
- 02 (dois) microfones USB;
- 04 (quatro) headphones;
- 01 (um) gravador de áudio de mão;
- 01 (uma) mesa de som;
- 01 (uma) câmera digital série básica Nikon DSLR – Cannon EOS;
- 01 (uma) câmera digital compacta;
- 01 (uma) filmadora digital compacta;
- 01 (um) projetor digital;
- 01 (um) notebook i7 8GB;
- 01 (um) multímetro;
- 02 (duas) caixas de som ativa;
- 10 (dez) cartões de memória;
- 01 (um) HD externo ITB USB;
- 02 (dois) pendrives 16GB;
- 01 (uma) tela para projeção digital com tripé;

**Usina Baixo Iguaçu realiza entrega de veículo para área da saúde em Capanema**

*Entrega faz parte do pacote de ações de apoio ao Município de Capanema*

A Usina Baixo Iguaçu, através do Programa Ambiental de Apoio aos Municípios e comunidades Locais e Programa de Saúde, realizou nesta quinta-feira (12) a entrega de veículo para a Secretaria de Saúde em Capanema.

O veículo será utilizado para transportar com mais conforto e comodidade pacientes que estão em tratamento em outras regiões do Estado.

A aquisição do veículo foi possível graças aos recursos advindos do SESA – PR, da Usina Baixo Iguaçu e da Prefeitura Municipal de Capanema e trará benefícios para a população.



**Usina Baixo Iguaçu realiza excursões sobre o turismo**

*As atividades fazem parte do Programa de Desenvolvimento Turístico, Lazer e Recreação.*

A Usina Baixo Iguaçu realiza excursões pelos atrativos turísticos dos municípios de Capanema, Capitão Leônidas Marques, Nova Prata do Iguaçu, Planalto e Realeza. Os passeios aconteceram entre os dias 13 a 19 de agosto, com a participação das lideranças de turismo dos cinco municípios (prefeitos, secretários, empresários, potenciais investidores, além de escolas). Os participantes puderam conhecer de perto os atrativos de sua cidade e suas potencialidades.

As atividades foram realizadas pela empresa contratada pela UHE Baixo Iguaçu, GKS Negócios Sustentáveis e tiveram como foco a capacitação turística, o fortalecimento do grupo de governança regional, bem como o desenvolvimento de um site e um guia turístico que auxilie na divulgação dos atrativos turísticos da região.



**UHE Baixo Iguaçu realiza mais uma etapa do Programa de Apoio aos Municípios e Comunidades Locais**

*No próximo dia 30 de Agosto será reinaugurado o Centro Cultural de Planalto.*

A Usina Baixo Iguaçu conclui mais uma etapa do Programa de Apoio aos Municípios e Comunidades Locais no município de Planalto. No próximo dia 30 de agosto será entregue à população o Centro Cultural Professor Ernesto José de Souza totalmente reformado.

A reforma do Centro Cultural contou com pintura interna e externa, revestimentos internos e externos, instalações e adequações elétricas, troca de pisos, modernização da fachada superior, implantação de sistema de iluminação, sonorização e eletrônicos, além de aplicação de *insufilm* nas portas e janelas do local, entre outros itens.

O Centro Cultural realiza várias atividades culturais como teatros, danças, músicas, coral, ginástica rítmica, fanfarra municipal, mostras culturais e festivas, além de formações continuadas, palestras e cursos.

**Figura 4.25 - Releases enviados aos veículos de comunicação da região**

Acompanhamento diário de *clippings* informativos para o público interno, resumindo informações sobre energia, sobre o CEBI, sobre a Copel, informações culturais e de saúde. Durante esse período, foram identificadas 15 notícias veiculadas em outros meios de comunicação a respeito da Usina. O registro da atividade segue na **Figura 4.26**.

## Usina Baixo Iguaçu realiza excursões sobre o turismo

Salvar no Facebook



por Evandro Artuzzi em 10 de setembro de 2018 13:51

Esta matéria utiliza fontes de: Redação com assessoria

A Usina Baixo Iguaçu realiza excursões pelos atrativos turísticos dos municípios de Capanema, Capitão Leônidas Marques, Nova Prata do Itaipu, Planalto e Realeza.



**PORTAL 163 A NOTÍCIA PASSA POR A**

PRINCIPAL FARMÁCIA GERAL POLÍTICA ECONOMIA ESPORTE POLICIAL VEÍCULOS EVENTOS COLUNAS

**GRADUAÇÃO E PÓS-GRADUAÇÃO A DISTÂNCIA**

UNINTER

### Usina Baixo Iguaçu realiza treinamentos para o desenvolvimento do turismo em Capanema e região

09/07/2018



**PORTAL 163 A NOTÍCIA PASSA POR A**

PRINCIPAL FARMÁCIA GERAL POLÍTICA ECONOMIA ESPORTE POLICIAL VEÍCULOS EVENTOS COLUNAS

**GRADUAÇÃO E PÓS-GRADUAÇÃO A DISTÂNCIA**

UNINTER

### Avançam as obras da Usina Baixo Iguaçu. Água já passa pelas comportas.

22/08/2018



VOCE ESTÁ: HOME / NOTÍCIAS / LENDO NA ÍNTEGRA

Quarta, 26 de setembro de 2018 às 11:04

### Programa de compensação do Consórcio Baixo Iguaçu viabiliza recursos para obras de reformas na Delegacia de Capitão



Quem passa em frente a Delegacia de Polícia de Capitão Leônidas Marques, pode observar que o prédio está em obras. As melhorias estão sendo realizadas na estrutura da delegacia e ambiente de trabalho dos funcionários.

A reforma faz parte do programa de compensação do Consórcio empreendedor Baixo Iguaçu. Ao todo são cerca de R\$ 185 mil reais que serão investidos pelo Consórcio na reforma e ampliação da Delegacia de Polícia de Capitão Leônidas Marques.



CAPITÃO LEONIDAS MARQUES  
Segunda, 20  
Max: 20° Min: 20°

Buscar

HOME A RÁDIO EQUIPE PROGRAMAÇÃO RECADOS

VOCE ESTÁ: HOME / NOTÍCIAS / LENDO NA ÍNTEGRA

Segunda, 10 de setembro de 2018 às 11:04

### Usina Baixo Iguaçu realiza excursões sobre o turismo



#### As atividades fazem parte do Programa de Desenvolvimento Turístico, Lazer e Recreação

A Usina Baixo Iguaçu realiza excursões pelos atrativos turísticos dos municípios de Capanema, Capitão Leônidas Marques, Nova Prata do Itaipu, Planalto e Realeza. Os passeios aconteceram entre os dias 13 a 19 de agosto, com a participação das lideranças de turismo dos cinco municípios (prefeitos, secretários, empresários, potenciais investidores, além de escolas). Os participantes puderam conhecer de perto os atrativos de sua cidade e suas potencialidades. As atividades foram realizadas pela empresa contratada pela

**PORTAL 163 A NOTÍCIA PASSA POR A**

PRINCIPAL FARMÁCIA GERAL POLÍTICA ECONOMIA ESPORTE POLICIAL VEÍCULOS EVENTOS COLUNAS

**GRADUAÇÃO E PÓS-GRADUAÇÃO A DISTÂNCIA**

UNINTER

### Obra da Usina Baixo Iguaçu encerra mais uma etapa

02/09/2018



**PORTAL 163 A NOTÍCIA PASSA POR A**

PRINCIPAL FARMÁCIA GERAL POLÍTICA ECONOMIA ESPORTE POLICIAL VEÍCULOS EVENTOS COLUNAS

**GRADUAÇÃO E PÓS-GRADUAÇÃO A DISTÂNCIA**

UNINTER

### UHE Baixo Iguaçu realiza mais uma etapa do Programa de Apoio aos Municípios e Comunidades Locais

22/08/2018



VOCE ESTÁ: HOME / NOTÍCIAS / LENDO NA ÍNTEGRA

Segunda, 10 de setembro de 2018 às 11:04

### Usina Baixo Iguaçu realiza excursões sobre o turismo



#### As atividades fazem parte do Programa de Desenvolvimento Turístico, Lazer e Recreação

A Usina Baixo Iguaçu realiza excursões pelos atrativos turísticos dos municípios de Capanema, Capitão Leônidas Marques, Nova Prata do Itaipu, Planalto e Realeza. Os passeios aconteceram entre os dias 13 a 19 de agosto, com a participação das lideranças de turismo dos cinco municípios (prefeitos, secretários, empresários, potenciais investidores, além de escolas). Os participantes puderam conhecer de perto os atrativos de sua cidade e suas potencialidades. As atividades foram realizadas pela empresa contratada pela



Figura 4.26 - Clippings de notícias sobre a UHE Baixo Iguaçu – Veiculadas nos veículos de comunicação da região

#### 4.7 4º Trimestre – Outubro a Dezembro

No quarto trimestre foram instaladas as placas informativas para o enchimento do reservatório. Estas placas sinalizam os locais de restrição de segurança, acesso interdito e propriedade CEBI, servem

para informar a população que a área não poderá mais ser ocupada ou servir de acesso. No total foram implantadas 74 placas entorno do reservatório da UHE Baixo Iguaçu, localizadas nos setores Andrada, Capanema e Monteiro. O registro fotográfico da atividade encontra-se na **Figura 4.27**.

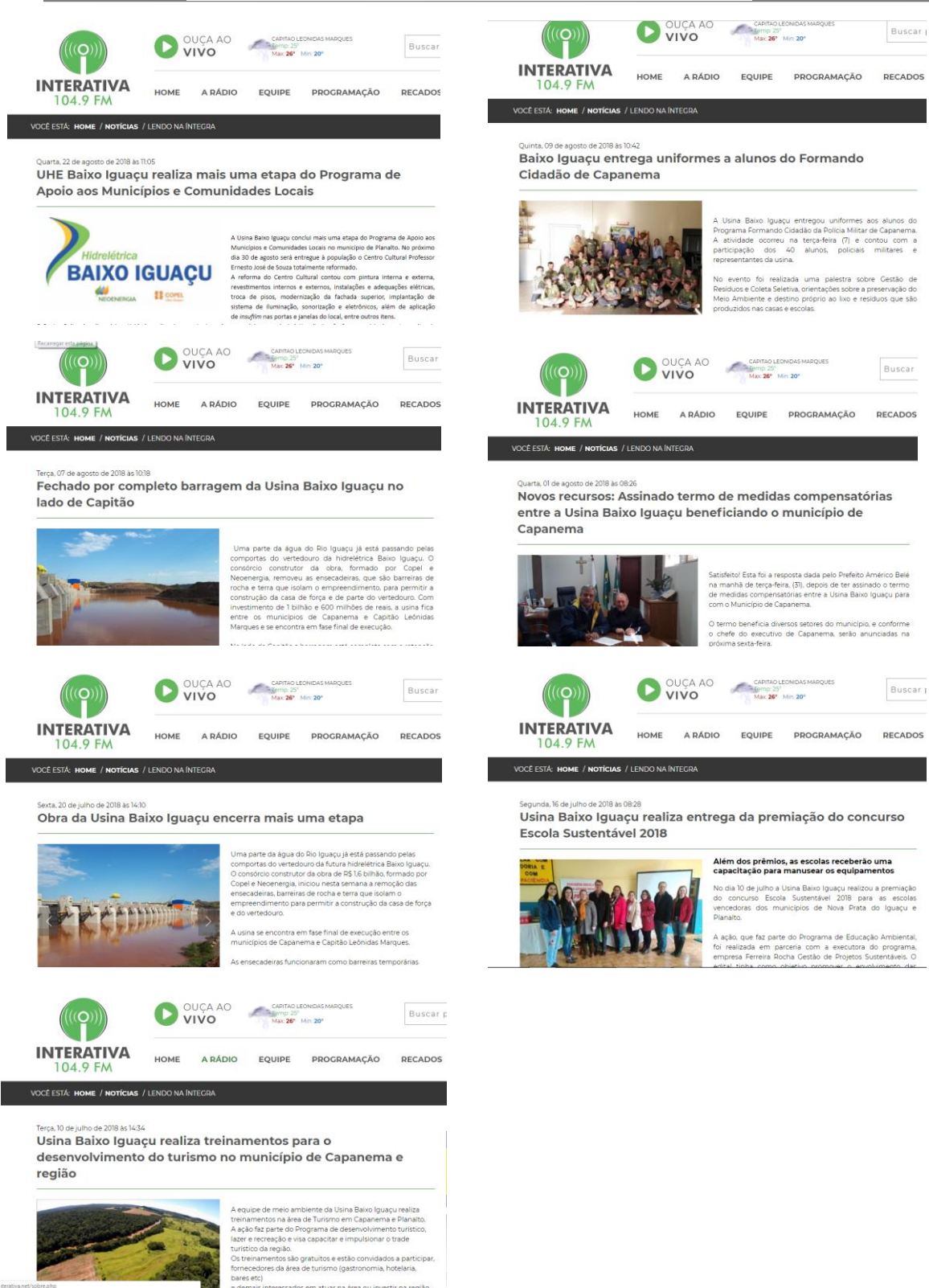



Figura 4.27 - Placas sinalizadoras instaladas

No dia 27 de dezembro houve a visita da Governadora do Paraná, Cida Borghetti, chancelando com placa de inauguração a conclusão da barragem, bem como a finalização da etapa de enchimento do reservatório. Vide fotos na **Figura 4.28**.



Figura 4.28 - Visita da Governadora do Estado do Paraná, Cida Borghetti

Palestras foram realizadas durante o período, uma no Canteiro de Obras da UHE Baixo Iguaçu para os colaboradores responsáveis pela Operação, no evento do SIPATMA. O tema tratado na palestra foi Gestão de Resíduos Sólidos e cuidados com o Meio Ambiente. A outra palestra foi realizada no Colégio Estadual Rocha Pombo, no evento do II Seminário Usina Baixo Iguaçu: Histórico, Contribuições e Consequências, cerca de 200 alunos participaram do evento e apresentaram os projetos sobre o empreendimento. Vide fotos e lista de presença assinada na **Figura 4.29**.

BAIXO IGUAÇU				
CONTROLE DE PRESENÇA				
PALESTRA				
Nome: SIPATMA - Gestão de Resíduos Sólidos		Data: 21/10/2018		
Local: Canteiro de Obras		Evento: 10h às 12h		
PARTICIPANTES				
Nº	Nome (por extenso)	Companhia	Telefone	Assinatura
01	Diego Antônio Paiva	Neoenrgia		
02	Isabela Antonia SBT	Neoenrgia		
03	Eduardo Alceu Aze	Neoenrgia		
04	Edvaldo Barbosa Pereira Junior	Neoenrgia	(41) 3112-2583	
05	Paulo Henrique Salgado	Neoenrgia		
06	Paulo Paulo Martins Dias	Neoenrgia		
07	Wesley Elias Braga	Neoenrgia		
08	Julio Carlos B. Braga	Neoenrgia		
09	Jonathan Alves da Silva	Neoenrgia		
10	Tatiana SBT Martins	Neoenrgia		
11	Luciano de Jesus SBT	Neoenrgia	13 5 9912 88	
12	Marcelo Alca Neves	Neoenrgia	(61) 94381511	
13	Leonardo Cruz Pereira	Neoenrgia		
14	Wenderson Muller Delf	Neoenrgia		
15	Márcio Caputo Gonçalves	Neoenrgia		
16				
17				
18				
19				
20				

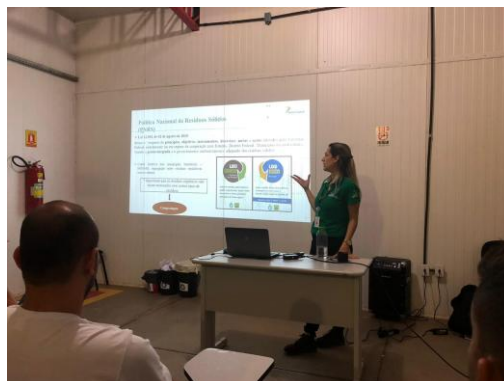

**Figura 4.29 - Palestra realizada na SIPATMA, no Canteiro de Obras e no II Seminário Usina Baixo Iguaçu no Colégio Estadual Rocha Pombo em Capanema**

Houve também o encerramento do Curso de Tecnologias e Mídias, em parceria com o Programa de Educação Ambiental, no qual as escolas vencedoras dos projetos socioambientais do Edital Escola Sustentável 2018 receberam equipamentos audiovisuais e cursos de como manusear os mesmos. A equipe de comunicação esteve presente do final do módulo para realizar a entrega das declarações de participação. O curso foi ministrado pela equipe do Parque Tecnológico da Itaipu. O registro fotográfico da atividade encontra-se na **Figura 4.30**.



**Figura 4.30 - Encerramento do Curso e entrega de declarações aos participantes: Capanema, Capitão Leônidas Marques, Nova Prata do Iguaçu, Planalto e Realeza**

Neste trimestre também foram realizadas atividades em parceria com o Programa de Desenvolvimento Turístico, Lazer e Recreação através da entrega do site de turismo e guia turístico dos cinco municípios interferidos pelo empreendimento. Cada município representado por um participante recebeu 375 guias impressos, foram contemplados com um coquetel e apresentação de vídeo com fotos de todos os eventos realizados no programa. Na **Figura 4.31** estão as fotos e a lista de presença assinada.

Lista de presença		Assinatura
Evento:	Encerramento Selo	Alfonso
Data:	24/11/2018	
Local:	Parque	
Participantes:		
Anderson Abatti	20796-2017	[Assinatura]
Anderson Luiz Hofstetter	20762-2017	[Assinatura]
Eduardo Luis Hosda	20748-2017	[Assinatura]
Guilherme Rafael Koch	20757-2017	[Assinatura]
Lucas Alexandre Cembrani	20770-2017	[Assinatura]
Matheus Felipe Bühning Spohr	20763-2017	[Assinatura]
Matheus Felipe Dall Agnol Thomé	20775-2017	[Assinatura]
Matheus Tiecher	20774-2017	[Assinatura]
Rodrigo Gomes Weich	20750-2017	[Assinatura]



Figura 4.31 - Ação em Parceria com o Programa de Desenvolvimento Turístico, Lazer e Recreação - Entrega dos site e guia turísticos dos municípios

Em novembro foi realizada uma palestra no Seminário de Sustentabilidade da Faculdade Iguaçu localizada em Capanema sobre Gestão de Resíduos Sólidos, cerca de 100 estudantes participaram do evento. A lista de presença assinada e fotos da atividade encontram-se na **Figura 4.32**.

FACULDADE IGUAÇU		INSTITUTO DE EDUCAÇÃO E CULTURA DE CAPANEMA LTDA	
Av. Botucaris - Capanema - PR - 85760-000 Tel: (46) 3552 1464			
Seminário de Sustentabilidade			
Curso:	Sistemas de Informação	Data:	20/11/2018
Turma:	4º Sistemas de Informação	Horário:	19h30
		Período:	02-2018
Nr.	RA	Nome	Assinatura
1	20796-2017	Alex Onning Abatti	[Assinatura]
2	20762-2017	Anderson Luiz Hofstetter	[Assinatura]
3	20748-2017	Eduardo Luis Hosda	[Assinatura]
4	20757-2017	Guilherme Rafael Koch	[Assinatura]
5	20770-2017	Lucas Alexandre Cembrani	[Assinatura]
6	20763-2017	Matheus Felipe Bühning Spohr	[Assinatura]
7	20775-2017	Matheus Felipe Dall Agnol Thomé	[Assinatura]
8	20774-2017	Matheus Tiecher	[Assinatura]
9	20750-2017	Rodrigo Gomes Weich	[Assinatura]

FACULDADE IGUAÇU		INSTITUTO DE EDUCAÇÃO E CULTURA DE CAPANEMA LTDA	
Av. Botucaris - Capanema - PR - 85760-000 Tel: (46) 3552 1464			
Seminário de Sustentabilidade			
Curso:	Pedagogia	Data:	20/11/2018
Turma:	4º Pedagogia	Horário:	19h30
		Período:	02-2018
Nr.	RA	Nome	Assinatura
1	20791-2017	Bruna Aparecida Zucchi	[Assinatura]
2	20734-2017	Caroline Natassia Ulrich	[Assinatura]
3	20798-2017	Christiane Bora Geronzi	[Assinatura]
4	20739-2017	Erica Priscila de Souza Costa	[Assinatura]
5	20730-2017	Franisela de Souza Fátima	[Assinatura]
6	20401-2016	Gabriela Leticia Furtado	[Assinatura]
7	20741-2017	Gabriela Luisa Becker	[Assinatura]
8	20777-2017	Gabriela Tereza Wehndler	[Assinatura]
9	20740-2017	Jasiele Nicolle Pereira	[Assinatura]
10	20784-2017	Julia Gabriela Senger	[Assinatura]
11	20738-2017	Josiana Karine Wildner	[Assinatura]
12	20803-2017	Juliana Angélica Kiewel	[Assinatura]
13	20757-2017	Kali Aparecida Karm	[Assinatura]
14	20737-2017	Lidiane Freitas	[Assinatura]
15	20738-2017	Marcos Dall'Agnol	[Assinatura]
16	20743-2017	Marcos Darcelo Michel	[Assinatura]
17	20733-2017	Micheli Madrin	[Assinatura]
18	20778-2017	Monique Priscila Micheli	[Assinatura]
19	20735-2017	Thaís Theres Caporali	[Assinatura]

**FACULDADE IGUAÇU**  
**INSTITUTO DE EDUCAÇÃO E CULTURA DE CAPANEMA LTDA**  
 Av. Botucaris - Capanema - PR - 85760-000 Tel: (46) 3552 1464

**Seminário de Sustentabilidade**

Curso: Pedagogia  
 Turma: 2ª Pedagogia

Data: 20/11/2018  
 Horário: 19h30  
 Sala:

Período: 02-2018

Nr.	RA	Nome	Assinatura
1	19665-2013	Adriano Rochembach	<i>Adriano Rochembach</i>
2	21082-2018	Dirieia Martins Machado	<i>Dirieia Martins Machado</i>
3	21084-2018	Karoline Daiane Herrmann	
4	21081-2018	Lana Natacha Eichelberger	
5	21085-2018	Laura Boiczuk	
6	21086-2018	Patrícia Fernandes da Silva	<i>Patrícia da Silva</i>

**FACULDADE IGUAÇU**  
**INSTITUTO DE EDUCAÇÃO E CULTURA DE CAPANEMA LTDA**  
 Av. Botucaris - Capanema - PR - 85760-000 Tel: (46) 3552 1464

**Seminário de Sustentabilidade**

Curso: Administração  
 Turma: 2ª Administração

Data: 20/11/2018  
 Horário: 19h30  
 Sala:

Período: 02-2018

Nr.	RA	Nome	Assinatura
1	21086-2018	Adriano Rochembach	<i>Adriano Rochembach</i>
2	21082-2018	Dirieia Martins Machado	<i>Dirieia Martins Machado</i>
3	21084-2018	Karoline Daiane Herrmann	
4	21081-2018	Lana Natacha Eichelberger	
5	21085-2018	Laura Boiczuk	
6	21086-2018	Patrícia Fernandes da Silva	<i>Patrícia da Silva</i>
7	21086-2018	Patrícia Fernandes da Silva	<i>Patrícia da Silva</i>
8	21086-2018	Patrícia Fernandes da Silva	<i>Patrícia da Silva</i>
9	21086-2018	Patrícia Fernandes da Silva	<i>Patrícia da Silva</i>
10	21086-2018	Patrícia Fernandes da Silva	<i>Patrícia da Silva</i>
11	21086-2018	Patrícia Fernandes da Silva	<i>Patrícia da Silva</i>
12	21086-2018	Patrícia Fernandes da Silva	<i>Patrícia da Silva</i>
13	21086-2018	Patrícia Fernandes da Silva	<i>Patrícia da Silva</i>
14	21086-2018	Patrícia Fernandes da Silva	<i>Patrícia da Silva</i>
15	21086-2018	Patrícia Fernandes da Silva	<i>Patrícia da Silva</i>
16	21086-2018	Patrícia Fernandes da Silva	<i>Patrícia da Silva</i>
17	21086-2018	Patrícia Fernandes da Silva	<i>Patrícia da Silva</i>
18	21086-2018	Patrícia Fernandes da Silva	<i>Patrícia da Silva</i>
19	21086-2018	Patrícia Fernandes da Silva	<i>Patrícia da Silva</i>
20	21086-2018	Patrícia Fernandes da Silva	<i>Patrícia da Silva</i>
21	21086-2018	Patrícia Fernandes da Silva	<i>Patrícia da Silva</i>
22	21086-2018	Patrícia Fernandes da Silva	<i>Patrícia da Silva</i>
23	21086-2018	Patrícia Fernandes da Silva	<i>Patrícia da Silva</i>
24	21086-2018	Patrícia Fernandes da Silva	<i>Patrícia da Silva</i>
25	21086-2018	Patrícia Fernandes da Silva	<i>Patrícia da Silva</i>

**FACULDADE IGUAÇU**  
**INSTITUTO DE EDUCAÇÃO E CULTURA DE CAPANEMA LTDA**  
 Av. Botucaris - Capanema - PR - 85760-000 Tel: (46) 3552 1464

**Seminário de Sustentabilidade**

Curso: Administração  
 Turma: 2ª Administração

Data: 09/11/2018  
 Horário: 09h30  
 Sala:

Período: 02-2018

Nr.	RA	Nome	Assinatura
1	20443-2018	Adriano Rochembach	<i>Adriano Rochembach</i>
2	20443-2018	Adriano Rochembach	<i>Adriano Rochembach</i>
3	20443-2018	Adriano Rochembach	<i>Adriano Rochembach</i>
4	20443-2018	Adriano Rochembach	<i>Adriano Rochembach</i>
5	20443-2018	Adriano Rochembach	<i>Adriano Rochembach</i>
6	20443-2018	Adriano Rochembach	<i>Adriano Rochembach</i>
7	20443-2018	Adriano Rochembach	<i>Adriano Rochembach</i>
8	20443-2018	Adriano Rochembach	<i>Adriano Rochembach</i>
9	20443-2018	Adriano Rochembach	<i>Adriano Rochembach</i>
10	20443-2018	Adriano Rochembach	<i>Adriano Rochembach</i>
11	20443-2018	Adriano Rochembach	<i>Adriano Rochembach</i>
12	20443-2018	Adriano Rochembach	<i>Adriano Rochembach</i>
13	20443-2018	Adriano Rochembach	<i>Adriano Rochembach</i>
14	20443-2018	Adriano Rochembach	<i>Adriano Rochembach</i>
15	20443-2018	Adriano Rochembach	<i>Adriano Rochembach</i>
16	20443-2018	Adriano Rochembach	<i>Adriano Rochembach</i>
17	20443-2018	Adriano Rochembach	<i>Adriano Rochembach</i>
18	20443-2018	Adriano Rochembach	<i>Adriano Rochembach</i>
19	20443-2018	Adriano Rochembach	<i>Adriano Rochembach</i>
20	20443-2018	Adriano Rochembach	<i>Adriano Rochembach</i>
21	20443-2018	Adriano Rochembach	<i>Adriano Rochembach</i>
22	20443-2018	Adriano Rochembach	<i>Adriano Rochembach</i>
23	20443-2018	Adriano Rochembach	<i>Adriano Rochembach</i>
24	20443-2018	Adriano Rochembach	<i>Adriano Rochembach</i>
25	20443-2018	Adriano Rochembach	<i>Adriano Rochembach</i>
26	20443-2018	Adriano Rochembach	<i>Adriano Rochembach</i>
27	20443-2018	Adriano Rochembach	<i>Adriano Rochembach</i>

**FACULDADE IGUAÇU**  
**INSTITUTO DE EDUCAÇÃO E CULTURA DE CAPANEMA LTDA**  
 Av. Botucaris - Capanema - PR - 85760-000 Tel: (46) 3552 1464

**Seminário de Sustentabilidade**

Curso: Administração  
 Turma: 2ª Administração

Data: 20/11/2018  
 Horário: 19h30  
 Sala:

Período: 02-2018

Nr.	RA	Nome	Assinatura
1	20772-2017	Adriano Rochembach	<i>Adriano Rochembach</i>
2	20772-2017	Adriano Rochembach	<i>Adriano Rochembach</i>
3	20772-2017	Adriano Rochembach	<i>Adriano Rochembach</i>
4	20772-2017	Adriano Rochembach	<i>Adriano Rochembach</i>
5	20772-2017	Adriano Rochembach	<i>Adriano Rochembach</i>
6	20772-2017	Adriano Rochembach	<i>Adriano Rochembach</i>
7	20772-2017	Adriano Rochembach	<i>Adriano Rochembach</i>
8	20772-2017	Adriano Rochembach	<i>Adriano Rochembach</i>
9	20772-2017	Adriano Rochembach	<i>Adriano Rochembach</i>
10	20772-2017	Adriano Rochembach	<i>Adriano Rochembach</i>
11	20772-2017	Adriano Rochembach	<i>Adriano Rochembach</i>
12	20772-2017	Adriano Rochembach	<i>Adriano Rochembach</i>
13	20772-2017	Adriano Rochembach	<i>Adriano Rochembach</i>
14	20772-2017	Adriano Rochembach	<i>Adriano Rochembach</i>
15	20772-2017	Adriano Rochembach	<i>Adriano Rochembach</i>
16	20772-2017	Adriano Rochembach	<i>Adriano Rochembach</i>
17	20772-2017	Adriano Rochembach	<i>Adriano Rochembach</i>
18	20772-2017	Adriano Rochembach	<i>Adriano Rochembach</i>
19	20772-2017	Adriano Rochembach	<i>Adriano Rochembach</i>

**FACULDADE IGUAÇU**  
**INSTITUTO DE EDUCAÇÃO E CULTURA DE CAPANEMA LTDA**  
 Av. Botucaris - Capanema - PR - 85760-000 Tel: (46) 3552 1464

**Seminário de Sustentabilidade**

Curso: Administração  
 Turma: 2ª Administração

Data: 09/11/2018  
 Horário: 09h30  
 Sala:

Período: 02-2018

Nr.	RA	Nome	Assinatura
1	20443-2018	Adriano Rochembach	<i>Adriano Rochembach</i>
2	20443-2018	Adriano Rochembach	<i>Adriano Rochembach</i>
3	20443-2018	Adriano Rochembach	<i>Adriano Rochembach</i>
4	20443-2018	Adriano Rochembach	<i>Adriano Rochembach</i>
5	20443-2018	Adriano Rochembach	<i>Adriano Rochembach</i>
6	20443-2018	Adriano Rochembach	<i>Adriano Rochembach</i>
7	20443-2018	Adriano Rochembach	<i>Adriano Rochembach</i>
8	20443-2018	Adriano Rochembach	<i>Adriano Rochembach</i>
9	20443-2018	Adriano Rochembach	<i>Adriano Rochembach</i>
10	20443-2018	Adriano Rochembach	<i>Adriano Rochembach</i>
11	20443-2018	Adriano Rochembach	<i>Adriano Rochembach</i>
12	20443-2018	Adriano Rochembach	<i>Adriano Rochembach</i>
13	20443-2018	Adriano Rochembach	<i>Adriano Rochembach</i>
14	20443-2018	Adriano Rochembach	<i>Adriano Rochembach</i>
15	20443-2018	Adriano Rochembach	<i>Adriano Rochembach</i>
16	20443-2018	Adriano Rochembach	<i>Adriano Rochembach</i>
17	20443-2018	Adriano Rochembach	<i>Adriano Rochembach</i>
18	20443-2018	Adriano Rochembach	<i>Adriano Rochembach</i>
19	20443-2018	Adriano Rochembach	<i>Adriano Rochembach</i>
20	20443-2018	Adriano Rochembach	<i>Adriano Rochembach</i>
21	20443-2018	Adriano Rochembach	<i>Adriano Rochembach</i>
22	20443-2018	Adriano Rochembach	<i>Adriano Rochembach</i>
23	20443-2018	Adriano Rochembach	<i>Adriano Rochembach</i>
24	20443-2018	Adriano Rochembach	<i>Adriano Rochembach</i>
25	20443-2018	Adriano Rochembach	<i>Adriano Rochembach</i>
26	20443-2018	Adriano Rochembach	<i>Adriano Rochembach</i>
27	20443-2018	Adriano Rochembach	<i>Adriano Rochembach</i>



Figura 4.32 - Lista de presença assinada e fotos do Seminário de Sustentabilidade - Faculdade Iguaçu

Em novembro também foi realizado um apoio ao Conselho da Mulher Empresária e Associação Comercial de Capanema na Campanha de Trânsito que abrangeu as escolas municipais e estaduais dos municípios na conscientização ao volante. A Usina apoiou o evento através do Programa de

Comunicação Social em conjunto com o Programa de Apoio aos Municípios e Comunidades Locais na entrega de 200 camisetas aos participantes. Fotos do evento e cartazes da campanha seguem na **Figura 4.33**.



**Figura 4.33 - Apoio na Campanha de Trânsito realizada em Capanema**

Nos meses de novembro e dezembro houve a 1ª Mostra de Educação Ambiental nas escolas municipais dos cinco municípios interferidos pelo empreendimento. Esta ação foi realizada em parceria com o Programa de Educação Ambiental onde as escolas que ganharam o Edital Escola Sustentável 2018 tiveram a oportunidade de apresentar os projetos ganhadores aos demais alunos, professores e representantes do CEBI. Na **Figura 4.34** vide fotos dos eventos.





**Figura 4.34 - 1ª Mostra de Educação Ambiental nos municípios de Realeza, Nova Prata do Iguçu, Planalto, Capitão Leônidas Marques e Capanema**

#### **4.8 Ações de Comunicação Institucional de Outubro a Dezembro**

As ações da área de Comunicação Institucional trabalhadas no período de outubro a dezembro foram as veiculações de um *jingle* de 30" (vide **Figura 4.35**). As veiculações acontecem de segunda a sexta e durante o período foram realizadas 42 inserções por semana nos veículos de comunicação relacionados:

- Rádios: Rádio T, Rádio Hawai, Rádio Capanema AM, Rádio Interativa FM, Rádio Iguçu FM, Rádio FM e Rádio SAN;
- Lotéricas de Capanema e Planalto;
- Jornais: Folha de Capanema e Jornal de Beltrão.

*“ Alí do lado da estradinha. Tem obra em movimento. Tem trator, tem betoneira. Tem areia e tem cimento. Gente que vai e que vem. Gente que trabalha pro bem. Vai nascendo a Usina do Baixo Iguçu. Vai nascendo a felicidade pro povo da região. Uma obra muito grande. Com tecnologia e emoção. Quem sai ganhando é a gente. Que vive na região. Os município aguarda esta revolução. Energia para crescer. Energia para viver. Energia para destacar nosso sudoeste. Usina do Baixo Iguçu. A usina que vai trazer felicidade.”*

**Figura 4.35 - Letra do *jingle* veiculado**

Neste período também foram veiculados anúncios institucionais nos meios de comunicação de Capanema e Francisco Beltrão. Vide **Figura 4.36**.

**OBRA DA USINA BAIXO IGUAÇU AVANÇA MAIS UMA ETAPA**

**Usina Baixo Iguaçu:  
um rio, uma obra, um futuro.**

Cumprindo o cronograma inicial, a Usina Baixo Iguaçu está executando a obra relativa à barragem (lado Capitão Leônidas Marques). Neste compasso, em breve a realidade da geração de energia para 1 milhão de pessoas se tornará realidade, trazendo benefícios para a região e mais energia para o Sistema Integrado Nacional.

**OBRA DA USINA BAIXO IGUAÇU AVANÇA MAIS UMA ETAPA**

Cumprindo o cronograma inicial, a Usina Baixo Iguaçu está executando a obra relativa à barragem (lado Capitão Leônidas Marques). Neste compasso, em breve a realidade da geração de energia para 1 milhão de pessoas se tornará realidade, trazendo benefícios para a região e mais energia para o Sistema Integrado Nacional.

**Um rio, uma obra, um futuro.**

**OBRA DA USINA ENTRANDO NA RETA FINAL.**

**Construção da barragem lado Capitão Leônidas Marques.**

Cumprindo rigorosamente o cronograma, a Usina Baixo Iguaçu entra na reta final da obra, já quase concluindo o lado direito da barragem, que é o lado de Capitão Leônidas Marques.

**Um rio, uma obra, um futuro.**



**Figura 4.36 - Anúncios Institucionais publicados nos veículos de comunicação da região**

Em novembro foi publicada uma Nota Oficial do CEBI referente às desapropriações que ocorreram no futuro reservatório da Usina Baixo Iguaçu. O texto da Nota encontra-se na **Figura 4.37**.

#### NOTA DE ESCLARECIMENTO

O Consórcio Empreendedor Baixo Iguaçu (CEBI), face aos recentes acontecimentos, vem a público esclarecer o que segue:

O CEBI já concluiu negociações com todas as famílias ocupantes da área interferida pelo reservatório e sua área de preservação permanente. Desta forma, não restam quaisquer pendências para este caso.

Com relação aos interferidos na área do remanso, o CEBI esclarece que a negociação para com estes, segue de forma satisfatória e reitera que mantém suas portas abertas a todos aqueles que quiserem dialogar.

Capanema, 06 de novembro de 2018.

A Diretoria.

**Figura 4.37 - Nota Oficial de Esclarecimento distribuída para os veículos de comunicação**

O site da UHE Baixo Iguaçu foi atualizado ([www.baixoiguacu.com.br](http://www.baixoiguacu.com.br)), sofrendo algumas modificações, possibilitando acesso mais rápido e eficaz. A **Figura 4.24** trata-se de uma imagem do site da Usina. Foram incluídas novas fotos, informações, arquivos revistos e sugestões de melhoria para melhor acesso e melhor visualização do material exposto. Além disso, os documentos referentes ao processo de licenciamento estão disponíveis para *download* do público conforme previsto no Plano Básico Ambiental.



Quem somos | Meio Ambiente | Notícias | Galeria | Downloads | Portas Abertas | Contato

**ANDAMENTO DE CONSTRUÇÃO DA USINA**  
 Percentagem concluída:  
**96%**

Conheça nossos projetos Socioambientais

Galeria de fotos

Destaques  
**Usina Baixo Iguaçu faz a entrega oficial do site e guia turístico dos municípios**  
 Quinta, 01 de Novembro, 2018



Quem somos | Meio Ambiente | Notícias | Galeria | Downloads | Portas Abertas | Contato

## Downloads

- 1 - EIA RIMA 2004
- 1 - EIA RIMA 2008
- 2 - Estudos Complementares
- 3 - Licenças e Autorizações
- 4 - Plano Básico Ambiental - 2009
- 4 - Plano Básico Ambiental Consolidado - 2013
- 4.01 - Programa de Comunicação Social
- 4.02 - Programa de Educação Ambiental



Quem somos | Meio Ambiente | Notícias | Galeria | Downloads | Portas Abertas | Contato

**Usina Baixo Iguaçu faz a entrega oficial do site e guia turístico dos municípios**  
 Quinta, 01 de Novembro, 2018  
 O evento contou com a participação de representantes do poder público de cada município, empresários e comerciantes locais

**Usina Baixo Iguaçu realiza excursões sobre o turismo**  
 Segunda, 10 de Setembro, 2018  
 As atividades fazem parte do Programa de Desenvolvimento Turístico, Lazer e Recreação

**UHE Baixo Iguaçu realiza entrega de uniformes aos alunos do Programa Formando Cidadão em Capanema**  
 Quarta, 08 de Agosto, 2018  
 O Projeto Formando Cidadão é um projeto da Polícia Militar Estadual em parceria com o Batalhão da Polícia Militar de Capanema

**UHE Baixo Iguaçu realiza supressão vegetal e resgate de fauna e flora**  
 Segunda, 30 de Julho, 2018  
 Os trabalhos estão sendo realizados simultaneamente e fazem parte dos programas ambientais da usina

**Usina Baixo Iguaçu realiza palestra sobre o turismo em Capanema**

*Releases* – foi elaborado um *release* para divulgação das ações dos programas ambientais e sociais realizados nas comunidades e sobre o empreendimento e uma Nota de Esclarecimento sobre as desapropriações realizadas pelo CEBI. O *release* foi enviado aos seguintes veículos: FM Interativa, Rádio Hawaí, Rádio San FM (todos de Capitão Leônidas Marques); Rádio T, Rádio Capanema AM, Folha de Capanema (todos de Capanema); O Paraná, de Cascavel, Jornal de Beltrão, de Francisco Beltrão

#### **Usina Baixo Iguaçu faz a entrega oficial do site e guia turístico dos municípios**

*O evento contou com a participação de representantes do poder público de cada município, empresários e comerciantes locais*



Na quinta feira (25) a Usina Baixo Iguaçu realizou a entrega oficial do site e guia turístico dos municípios interferidos pelo empreendimento. Representantes das Secretarias de Turismo dos municípios de Capanema, Capitão Leônidas Marques, Realeza, Nova Prata do Iguaçu e Planalto estiveram presentes no evento, além de empresários e comerciantes locais.

A atividade, que aconteceu no Centro Cultural do Município de Planalto, faz parte do Programa de Desenvolvimento Turístico, Lazer e Recreação da usina. Na ocasião cada representante falou um pouco sobre o turismo em sua cidade e região. Logo após os convidados assistiram a um vídeo com todas as etapas, treinamentos, capacitações e oficinas realizadas durante o período e cada representante recebeu exemplares dos guias impressos e em CD. Ao final do evento todos foram convidados para o coquetel de encerramento.

Conheça o site dos atrativos turísticos dos cinco municípios através do endereço: [www.turismobaixoiguacu.tur.br](http://www.turismobaixoiguacu.tur.br)

#### **Sobre o empreendimento**

A Usina Hidrelétrica Baixo Iguaçu vai gerar energia para mais de 1 milhão de pessoas. Além dos benefícios gerados através da criação de muitos empregos diretos e indiretos durante sua construção, a Usina alavanca a arrecadação do município através do ISS (imposto sobre serviço) e após sua conclusão serão arrecadados mais de 4 milhões de reais por ano em impostos pela utilização dos recursos hídricos, para os municípios de Capanema, Capitão Leônidas Marques, Planalto, Realeza e Nova Prata do Iguaçu, divididos proporcionalmente a área inundada de cada município conforme legislação federal.

Acompanhamento diário de *clippings* informativos para o público interno, resumindo informações sobre energia, sobre o CEBI, sobre a Copel, informações culturais e de saúde. Durante esse período, foram identificadas seis notícias veiculadas em outros meios de comunicação a respeito da Usina. O registro da atividade segue na

🔒 Não seguro | revistae.com.br/obras-da-uhe-baixo-iguacu-pr-356/

### UHE Baixo Iguaçu: 1ª turbina entra em operação em dezembro



30  
OUT  
2018

Obras da UHE Baixo Iguaçu, de 350,2 MW, estão em fase final de conclusão. O empreendimento fica localizado no rio Iguaçu, entre os municípios de Capanema e Capitão Leônidas Marques (PR). A previsão de

## REGIONAL

USINA HIDRELÉTRICA

### Baixo Iguaçu: Municípios recebem Guia Turístico

Regional



Assessoria • 29/10/2018 - 08h56min



Quinta-feira, 25, aconteceu a entrega oficial do Guia Turístico e o anúncio do site de turismo aos municípios abrangidos pela Usina Hidrelétrica do Baixo Iguaçu, em Capanema. O evento aconteceu no Centro Cultural de Planalto e contou com a presença de várias lideranças dos municípios de Capanema, Capitão Leônidas Marques, Planalto, Realeza e Nova Prata do Iguaçu. O Guia Turístico foi confeccionado pelo Consórcio Empreendedor Baixo Iguaçu após levantamento fotográfico e dados específicos das propriedades destaques de Nova Prata do Iguaçu. A ação faz parte do Programa de Turismo, Lazer e Recreação.

O material será distribuído em feiras e eventos da cidade e do País, divulgando as belezas naturais, atraindo turistas e investidores.

Mais sobre: [guia](#) [Usina](#) [Hidrelétrica](#)

← → 🌐 Não seguro | planalto.pr.gov.br/noticia/1378

**Entrega do Site e Guia Turístico ao Município de Planalto**

Nesta quinta-feira, 25/10, aconteceu a entrega oficial do Guia Turístico e Site de Turismo aos municípios atingidos pela Hidrelétrica do Baixo Iguaçu. O evento aconteceu no Centro Cultural da cidade de Planalto e contou com a presença dos secretários municipais, primeira dama Zenaide, chefe do departamento de Turismo Andrea Panzer, vereadores, imprensa, empreendimentos divulgados no Guia Turístico, parceiros do turismo local e responsáveis do Turismo das cidades de Capanema, Capitão Leônidas

- Câmara de Vereadores
- Cidade Empreendedora
- NF-e
- Certidão Negativa
- Concursos
- Licitações
- Sala do Empreendedor
- Credenciamento FUNPREV
- ACEP

📄 [Acesse seu contracheque](#)

← → 🌐 Não seguro | fminterativa.net/noticia-detalle.php?id=8573&slug=nota-de-esclarecimento-do-consorcio-empreendedor-baixo-iguaçu

**INTERATIVA**  
104.9 FM

HOME A RÁDIO EQUIPE PROGRAMAÇÃO RECADO!

VOCÊ ESTÁ: HOME / NOTÍCIAS / LENDO NA ÍNTEGRA

Quarta, 07 de novembro de 2018 às 09:22

**Nota de esclarecimento do Consórcio Empreendedor Baixo Iguaçu**

O Consórcio Empreendedor Baixo Iguaçu (CEBI), face aos recentes acontecimentos, vem a público esclarecer o que segue:

O CEBI já concluiu negociações com todas as famílias ocupantes da área interferida pelo reservatório e sua área de preservação permanente. Desta forma, não restam quaisquer pendências para este caso.

Com relação aos interferidos na área do remanso, o CEBI esclarece que a negociação para com estes, segue de forma satisfatória e reitera que mantém suas portas abertas a todos aqueles que quiserem dialogar.

Capanema, 06 de novembro de 2018.  
A Diretoria.

→ <https://www.folhadecapanema.com.br/noticia/usina-baixo-iguacu-faz-a-entrega-oficial-do-site-e-guia-turistico-dos-municipios>





HOME ESPORTES POLÍTICA POLICIAL SOCIEDADE CLASSIFICADOS

## SOCIEDADE

# Usina Baixo Iguaçu faz a entrega oficial do site e guia turístico dos municípios

O evento contou com a participação de representantes do poder público de cada município, empresários e comerciantes locais.

08/11/2018 às 19:44 - por Administrador





Na quinta feira (25) a Usina Baixo Iguaçu realizou a entrega oficial do site e guia turístico dos municípios interferidos pelo empreendimento. Representantes das Secretarias de Turismo dos municípios de Capanema, Capitão Leônidas Marques, Realeza, Nova Prata do Iguaçu e Planalto estiveram presentes no evento, além de

VOCÊ ESTÁ: [HOME](#) / [NOTÍCIAS](#) / [LENDO NA ÍNTEGRA](#)

Terça, 27 de novembro de 2018 às 12:53

## Usina Baixo Iguaçu realiza investimentos na área da educação, segurança e saúde de Capitão



A Usina Baixo Iguaçu, prestes a ser inaugurada no Rio Iguaçu, tem viabilizado recursos em várias áreas: segurança pública, educação e saúde no município de Capitão Leônidas Marques.

O CEBI (Consócio Empreendedor Baixo Iguaçu ) viabilizou na área da educação as obras de reformas da escola municipal do Bairro Santa Mônica. Na área da Saúde o CEBI disponibilizou valores na casa de R\$ 1,5 milhões. Já na área de Segurança pública, o consórcio está realizando a reforma da delegacia da Polícia Civil do município.

O Diretor - Presidente do CEBI, José de Anchieta, destaca os investimentos viabilizados ao município de Capitão até o momento.

O investidor da Polícia Civil e presidente do COMPPUD (Conselho de Políticas Públicas sobre Drogas) João Gustavo mercusulnaders.com.br realizadas através do Consórcio no prédio da delegacia de Capitão

## 5. ANÁLISE CRÍTICA DE RESULTADOS

Conforme os resultados obtidos do Programa de Comunicação Social (Reservatório) no ano de 2018, observa-se que as atividades propostas para esse período foram cumpridas em sua totalidade, de acordo com o cronograma previsto no PBA.

Detalhando as atividades realizadas, dispomos da seguinte situação de cada uma:

- **Visitas às propriedades:** as visitas têm sido realizadas mensalmente, abrangendo boa parte das famílias residentes na área de abrangência do reservatório e levando esclarecimentos quanto ao empreendimento. **CEBI informa – Newsletter interna:** Essa atividade foi modificada e passou a abranger as ações de meio ambiente.
- **Atualização do site da UHE Baixo Iguaçu:** o site da UHE Baixo Iguaçu se mantém em constante atualização, conforme previsto pelo PBA e esperado pelo público em geral. Todas as informações pertinentes ao empreendimento, como programas e documentos públicos, constam na plataforma, além do detalhamento do andamento da obra. **Spot de rádio:** os spots de rádio são constantes nas emissoras da região, esclarecendo dúvidas e levando informações sobre o empreendimento para a população. Em paralelo, os jingles também contribuem no entendimento da população quanto a presença e importância Usina para a região.
- **Programa de visitas na obra (Programa Portas Abertas):** o Programa tem recebido um grande número de visitantes na obra, seu principal objetivo é aproximar o empreendimento das Universidades e Faculdades da região. Contudo, ele foi paralisado em agosto de 2018 e retornará no primeiro trimestre de 2019.
- **Ações diversas na comunidade:** as ações realizadas na comunidade, em especial nas datas comemorativas, aproximam as pessoas sobre o assunto e do empreendimento.
- **Produção de notas de esclarecimentos, releases e folders:** Com o objetivo de levar informações sobre o empreendimento. **Produção de materiais institucionais e gráficos:** a produção de materiais ocorre no intuito de manter a comunicação entre o empreendimento e a comunidade de modo geral.
- **Clipping de notícias:** o objetivo dessa ação é acompanhar as notícias veiculadas em outros portais a respeito da UHE Baixo Iguaçu.

## **6. ATIVIDADES PREVISTAS PARA O PERÍODO SEGUINTE**

As atividades do Programa de Comunicação Social previstas para o próximo trimestre, que abrange o período de janeiro a março de 2019, serão apresentadas em relatório posterior com as condicionantes da Licença de Operação que será enviada pelo órgão ambiental licenciador.

## **7. CONCLUSÃO**

As atividades realizadas no período deste relatório, que contempla janeiro a dezembro de 2018, foram realizadas atingindo o cumprimento de suas ações previstas no Programa de Comunicação Social para o Reservatório. As ações trabalhadas buscaram atender aos objetivos do Programa que é proporcionar a criação e manutenção de canais de informação e comunicação com grupos sociais, locais e regionais a respeito da implantação do empreendimento, que irá promover modificações na paisagem, vida social, política, econômica dos municípios que terão áreas atingidas.

Os resultados dessas ações conjuntas promovem a compreensão da comunidade do entorno do Reservatório a respeito das mudanças locais e melhoraram a sua relação com o empreendimento, por meio de uma comunicação aberta, transparente e informativa.

Para o ano de 2019 está previsto a elaboração de um Plano de Comunicação específico para a operação da UHE Baixo Iguaçu no qual estarão mapeados todos os públicos e ações correspondentes ao evento.

## 8. GLOSSÁRIO

**Clipping** - processo de selecionar notícias em jornais, revistas, sites e outros meios de comunicação, para resultar em um apanhado de recortes sobre assuntos de total interesse de quem os coleciona.

**Folder** - impresso de pequeno porte, constituído de uma só folha de papel, com uma ou mais dobras, e que apresenta conteúdo informativo ou publicitário.

**Jingles** - mensagem musical publicitária e elaborada com um refrão simples e de curta duração, a fim de ser lembrado com facilidade. É uma música feita exclusivamente para um produto, empresa ou político.

**Lettering** - combinação específica de letras trabalhadas, para uma única utilização e finalidade.

**Newsletter** - Boletim informativo, geralmente em formato eletrônico, de distribuição regular para os seus assinantes. O material objetiva trazer informações relevantes ao público que se interessa por assuntos relacionados à empresa.

**Release** - comunicado feito por um indivíduo ou organização para a imprensa, visando divulgar uma notícia ou um acontecimento de interesse pessoal, coletivo ou midiático.

**Spot** - fonograma utilizado como peça publicitária em rádio, feita por uma locução simples ou mista (duas ou mais vozes), com ou sem efeitos sonoros e música de fundo. Geralmente o spot é utilizado na publicidade quando há muita informação a ser transmitida em uma só mensagem.

## 9. ANEXOS

**Anexo I** – *Folder* sobre Gestão de Resíduos Sólidos

**Anexo II** – *Folders* sobre os programas ambientais e sociais, Supressão Vegetal, Cuidado com Animais Peçonhentos e Cartilha de Meio Ambiente

**Anexo III** – *Folder* sobre o Uso Consciente de Agrotóxicos e Melhores Práticas na Agricultura

**Anexo IV** – Cartilha do Plano de Ação Nacional - PAN